時報

中華民國念六年四月十六日星期五

每逢星期二・四・六・日隨報附送畫報一張

今天本報二大張售國幣三分四厘

第一萬一千七百號

內政部登記證[illegible]字第[illegible]號

中華郵政特准掛號[illegible]

時報廣告刊例

[illegible]

時報每星期日附送圖畫時報

定報價目 本國及日本 一個月一元 三個月二元九角 六個月五元七角 全年十一元（香港澳門照本國定價加倍）[illegible]

報館設於上海四馬路大新街口第五百十四號 [illegible]

電話九一七一三三轉接各部 電報掛號二五一四

商務印書館 本週重版書

▶國文學◀

辭源續編（訂） 方毅等編 （一六版） 一冊五元

四角號碼王雲五大辭典附筆畫索引 王雲五著 （七版） 一冊三元 特價七折

▶社會科學◀

擒拿法（體育叢書） 劉金聲、趙江著・（二版） 一冊三角五分

中國政黨史（中國文化史叢書） 楊幼炯著・（二版） 一冊一元三角 特價七折

教育播音講演集第一輯 中華教育會編 教育部編・（二版） 一冊五角

訂正第二次比納西蒙測驗說明書 陸志韋等著・（二版） 一冊一元

中國商業史（中國文化史叢書） 王孝通著・（二版） 一冊二元四角 特價七折

▶總類◀

十駕齋養新錄（國學基本叢書） 錢大昕撰・（二版） 二冊五角

經義述聞（國學基本叢書） 王引之著・（二版） 五冊一元

▶哲學◀

哲學辭典（縮本） 樊炳清編・（三版） 一冊三元 特價七折

孟子（學生國學叢書） 繆天綬選註 （九版） 一冊三角二分

列子（學生國學叢書） 唐敬杲選註 （二版） 一冊二角四分

▶應用技術◀

工業分析（工學小叢書） 黃開繩著・（五版） 一冊四角

交流電機（工學小叢書） 尤佳章著・（六版） 一冊五角

油脂（工學小叢書） 張輔良著・（四版） 一冊四角

香料及化粧品（工學小叢書） 鄭尊法著・（五版） 一冊三角

注射淺說（醫學小叢書） 吳枕江編・（五版） 一冊一角五分

神經衰弱與眠（醫學小叢書） 前田珍男子著 任一碧譯 （三版） 一冊三角

實用成本會計（商學小叢書） [illegible]著・（三版） 一冊三角

▶美術◀

寰宇訪碑錄（國學基本叢書） 孫星衍、邢澍撰・（二版） 二冊九角

最新立體圖案法 俞劍華編 （二版） 一冊五角

▶文學◀

中國駢文史（中國文化史叢書） 劉麟生著・（二版） 一冊一元 特價七折

野人記（一）（二） 猿人記 還鄉記 E. R. Burroughs著 胡憲生譯 （六版） 各一冊 各四角

曾文正公家書 （五版） 三冊五角五分

▶史地◀

兩極區域志（漢譯世界名著） R. N. Rudmose Brown著 黃靜淵譯 （二版） 一冊一元

鄧肯女士自傳 I. Duncan著 于熙儉譯 （五版） 一冊一元 特價七折

〔附註〕[illegible]

287

商務印書館股份有限公司召集股東常會通告

茲定於五月九日（星期日）下午二時起在上海虞洽卿路寧波同鄉會舉行本公司股東常會報告二十五年度營業賬略修改公司章程並照章選舉董事監察人屆時務祈各股東早臨爲盼除專函通知外特此公告再自登報日起至開會日止停止股票過戶合併聲明又各股東通信地址如有變更即希函知本公司股務股更正爲要

商務印書館股份有限公司董事會謹啓 二十六年四月七日

277

大眾萬病顧問

最新出版 特價發售

無方不驗 無藥不靈 各種方藥 應有盡有

用科學方法編制 有系統有組織

每一方藥 俱經試驗 確實有效 始得錄入

期凡十載 稿凡十易 參考書達一千餘種

陸清潔編 精裝三厚冊 二百餘萬言

▼實售一元五角 特價一元〇五分（寄費二角三分 特價七月底止）

本書每病詳述病源、病狀、變症、療法、調養等

有病時之救星 無病時之顧問

（一名醫藥顧問大全）

國醫望「聞」「問」「切」四法。素來視爲神秘。非親臨師門。不易學得。編者打破此種神秘觀念。將此四法明白宣布。毫不隱藏。學者細細閱去。均可一目了然。有無師自通之效。本書內每一方。俱有來歷。如傷寒病錄者。則註明「傷寒論方」由金匱者。則注明「金匱方」。非一家一人之私見也。且人無貴賤。孰能無病。醫藥有顧問。所以便居家問津也。

全書內外科共十六門總目如下

(1)內科內傷病科 (2)內科外感病科 (3)婦人科 (4)產科 (5)小兒科 (6)小兒痧痘科 (7)外科 (8)耳鼻咽喉科 (9)眼科 (10)齒科 (11)皮膚科 (12)急救科 (13)傷科 (14)性病科 (15)花柳科 (16)戒烟科

世界書局發行

(07)26.3.4.

南洋兄弟煙草股份有限公司召集第二次股東臨時會第十七屆股東常會公告

[illegible]

董事會謹啓

爲有志習學傷外二科專門者介紹良師

我國古有傷外科較各國發明爲早[illegible]

介紹人 金雨時 陳一航 葉紀春 [illegible] 啓

明日上海第三期特別賽

下午一點一刻起 共賽十二次

上海跑馬總會春季大香賓票

五月五日開獎 每全張（十一條）國幣十元 零售每條國幣一元

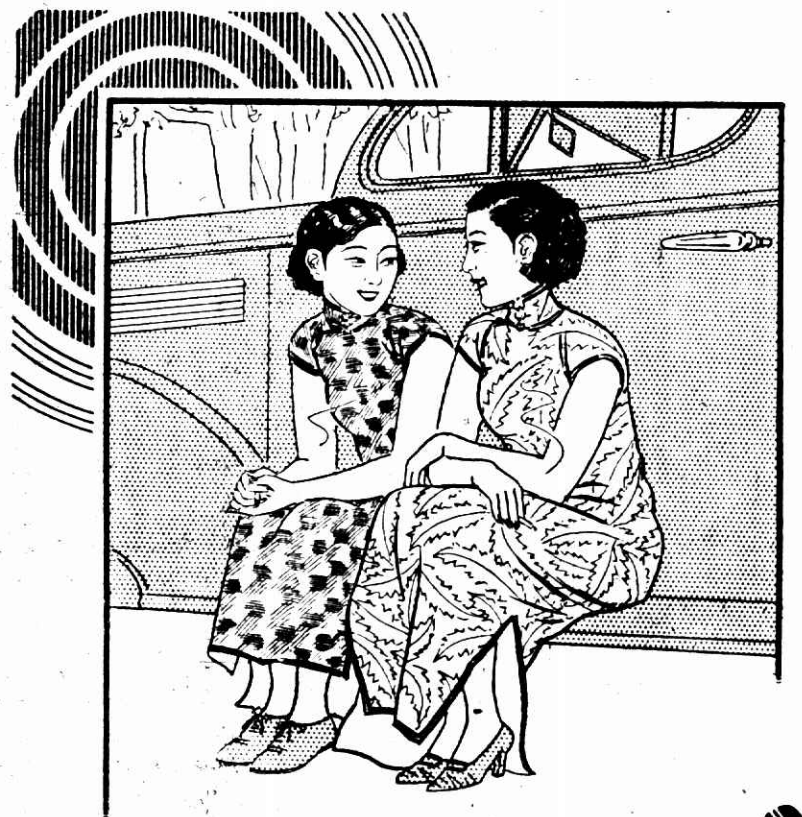

她倆正在欣賞大前門的妙味・多麼愉快啊！

大前門香烟

烟絲黃嫩・良法精製・香味清和・美妙絕倫

無上上品

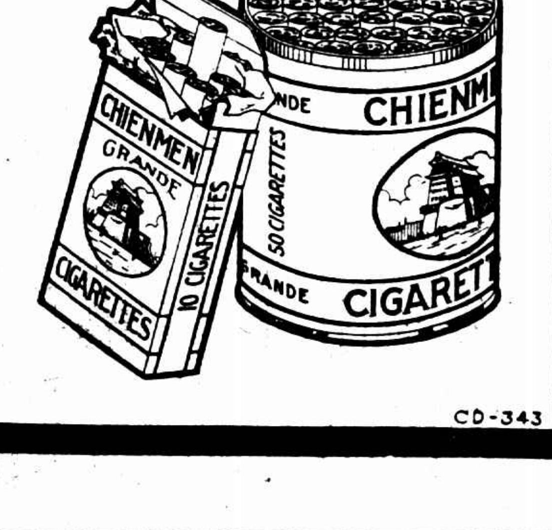

CD-343

國民政府特許中央信託局設立 中央儲蓄會

基金五百萬元 會計獨立

民國二十六年四月十五日第十三期中籤號碼

抽籤

本期抽籤在上海市商會公開舉行

財政部代表 宗伯宜

信託局 葉琢堂（劉攻芸代）

理監事 陳行（梁平代）

本會監理委員 宋漢章 郭順

查帳會計師 黃秉章

到場儲戶代表 陳達甫 陳壽南 朱雪 張學明

給彩

會單號碼共計四萬二千五百二十九全會每全會提彩金三元應發彩金國幣十二萬七千五百八十七元連本月份本會貼補特彩三千七百三十六元實發彩金國幣十三萬一千三百二十三元

特彩 第二一三五六號 計彩金二萬五千元

頭彩 二十一個 每個二千元

三二四號 二八八六號 三六七四號 四〇二六號 四〇八三號 四二八二號 五一〇〇號
八八四三號 一二八三四號 一六一五五號 一六七〇二號 一七五七一號 二二〇四四號 二三五一三號
二九一八四號 三八八七三號 四〇九〇九號 四一一三二號 四一三三四號 四二一一九號 四二三九一號

共計彩金四萬二千元

二彩 二十一個 每個三百元

四三一號 三七三七號 八二四九號 八三二四號 八六六二號 一〇八一〇號 一一六一二號
一五一〇四號 一七八五四號 二〇九八六號 二一四九七號 二六六一七號 二八五九四號 二八八七〇號
二九四六二號 三三一六八號 三七一六〇號 三八六五八號 三九二三五號 三九七九二號 四〇二九八號

共計彩金六千三百元

三彩 二十一個 每個二百元

一七八三號 三七八九號 四〇三九號 九七〇〇號 一二二七八號 一二四〇三號 一三二五二號
一五九三八號 一六九四六號 一七〇二七號 一七五六七號 一七七五四號 一八四四三號 二三一七三號
二八〇九〇號 二九四〇七號 三一六一六號 三二一一六號 三三八六〇號 三六四六九號 四一八五三號

共計彩金四千二百元

四彩 二十一個 每個一百元

二七八號 五一四七號 九〇五四號 九一五六號 九六三三號 九八五一號 一〇一八二號
一〇四三八號 一三〇五〇號 一五〇四七號 一六六四七號 一八六一一號 一九七四六號 二〇七三〇號
二一七二九號 二五七二一號 二八〇九三號 二八二九六號 二九二二六號 三二一二八號 四〇六四五號

共計彩金二千一百元

第一附彩 三六一〇號 彩金五百二十九元

第二附彩 三一五七六號 彩金七十九元

第三附彩 一九二三三號 彩金五十三元

第四附彩 一二四〇七號 彩金二十六元

末彩 五 共四千二百五十三個每個十二元 共計彩金五萬一千零三十六元

總共發出彩金國幣十三萬一千三百二十三元

（中彩號碼排印或有錯誤以本會號碼單爲憑）

昨晨滬埠大霧

水陸交通 均受阻滯
浦江高潮 冒灌馬路

天◇暗◇如◇薄◇暮

昨日晨前子刻起、本市即興霧、黎明後益轉濃重、天光被霧氣所蔽、昏暗殊極、宛然暮景、以致水陸交通、頗受阻窒、通衢車輛、均燃燈緩駛、江海輪迄中午止、進口者尚祇吉和・寧興・恆生・北晉及華頂丸等寥寥數艘、長江班如江華、港粵班如海元輪、迄中午止、尚未進口、至其他輪隻、被霧滯留在途及吳淞口外者、不下十餘艘、至午後霧散、始絡續進口、

浦◇

江潮日受低氣壓關係、昨[illegible]

據◇

大通社記者[illegible]

工潮消息

新裕 昨復工

[illegible]

興華 訂條件

[illegible]

美亞 工人請願

[illegible]

錦新 今晨復工

[illegible]

甬同鄉會函請鄞縣縣府 先設公墓再遷厝塚

本市寧波旅滬同鄉會[illegible]

步行考察家 黃鎮東到滬

中國青年步行考察家黃鎮東（浙江人）[illegible]

工部局新董就職開會 議決推樊克令氏為總董

公共租界工部局本年新董[illegible]

棚戶恐慌向各方請願 工部局將强制拆除草棚

[illegible]

華商紗廠聯會 舉行年會

華商紗廠聯合會、十四日下午二時舉行第二十年常年大會[illegible]

高橋捐款築路士紳 市府明令褒獎

[illegible]

陳賢本等東渡考察

[illegible]

九一四內服新藥 能根除血毒

[illegible]

醫師聯會執委會議

全國醫師聯合會[illegible]

熱水瓶製造業會改選

本市熱水瓶製造業同業公會、昨日下午舉行春季會員大會[illegible]

翻砂業公會會員大會

[illegible]

先施公司
春季大減價今天有祇

巾帕部
18色底蘇紗手帕 三條八角
半打裝繡花手帕 每盒九角
什色竹節絲光毛巾 四條八角半

化粧部
林文煙小瓶花露水 五瓶一角
卅兩可郎水 每瓶二元一角
美國美甲油 每瓶四角半

水瓶部
德國一磅星蓋保暖水瓶 每只二元一角
加送優美白磁酒杯一只

五金部
瑞典五十寸白面盆 每只二元
德國大號牛肉磨 原價十二元半 每只五元半

•二樓國貨商場••三樓國貨商場•
蘇紗男汗衫每件一元
人字絨西裝每套一元六角
兒童汗衫三件九角
紡綢女襪裙每件一元半
印花蠶絲經緯綢每尺一角八分
格子碧綢每尺七角四分
各色藕絲綢每尺三角
最新出品 琪環綢 八達綃 特別賤售

二樓 正頭部：純毛嗶嘰男袍料足一丈三尺每件八元；印花佐治紗 每尺六角；不退色印花洋布 每元四碼
五樓 地毯部：新到美國老牌時花油地毯 特價傾銷 尺寸齊備
下樓 內衣部：新式條子襯衫 每件二元三角五分；絲綢運動衫 每件二元八角半；西裝雨衣 每件三元半
下樓 伙食部：祥茂白塊皂 每元廿塊；利華藥皂 每打九角；廿條裝鼎豐肥皂每箱二元七角
四樓 玻璃部：捷克啤酒杯 每只三角半；各色磨沙花瓶 每只五角
下樓 呢帽部：BOHM 輕質春呢帽 每頂十四元八角半；ANDREWS 英國老牌呢帽 每頂六元二角半

蘇鄉洞庭名產 良園白沙枇杷膏
專治男女老幼傷風咳嗽頑痰久咳肺炎肺癆咳血咯血痰中帶血老年咳喘小孩痰飲百日咳等症最對症特效之良劑本品藥性王道味尤甘美奏效神速世人均知
良園藥廠發行 上海北京路貴州路口永康里 電話九〇五〇五 每瓶一元
世界各地名大公司藥房南貨食品店各大商店均售 添請各地經理備有優待推銷辦法函索即奉

最新道遙安睡戒煙法
紅丸白麵海洛因及雅片煙瘾[illegible]
受法律拘束 [illegible] 趕緊投戒免
平民門診掛號時間 下午一時至六時 住院隨時
主任 潘雍鍔醫師 地址 [illegible] 電話八一七一六 八四五
濟美醫院戒毒部啓

二角照相
破天荒首創獨家發明
拍照六張 每位二角 收費低廉 取件迅速 [illegible]

光華
春季大減價
全部眼鏡特殊賤賣
驗光眼鏡 每副八角 白金眼鏡
蔡司鏡片 不到四元 摩登眼鏡
有十二種式樣 一元 水晶眼鏡 每副四角
世界名廠出品 二元起 自動鏡片
不論光平光 一元
品質保證 十年售用 八折發售

先施樂園
◀門票大洋二角買一送一▶
安樂大劇場文武京戲全體藝員日夜登台
胡玉樓 劉筱艷 應寶蓮 袁筱樓 花翠琴 于俊宸 趙奎官
呂春 錢福 張寶 張桂 陳芳 湯艷 汪福 董雲 陸明 吾金 陳龍 山俊
（日戲）賣奔單桑鐵新五 馬月會山驛義
（夜戲）雙姑沙 麻河 全獻壽 人安籠園刀
本甘露寺 袁筱樓（主演）四杰村
紹興文戲 日夜影戲場 桃花幸運 世界大戰
娛樂社話劇 鍾麗玉 丁鳳英 林雍容 武太虛 劉一飛 上本楊乃武 封姻後緣
歡喜團 周陳 花影少女歌舞團 揚州班

新新花園
門票大洋二角買一送一再贈一張
新聲大京班 （日戲）全本佛門點元 （夜戲）六本封神榜
治兒劇團 狗人情 花郎交運
玉華 蘇灘 化裝 電影場 江洋大盜
東方劇團 醉人之友 歡喜鴛鴦
鐘社話劇 （日戲）芙蓉屏 （夜戲）二本紅衣女郎
群芳會 名花會唱 趙中山 大套魔術
玲瓏班 肉感艷舞 開口笑 百鳥朝鳳 邱聘卿 三弦拉戲

大鑫記舞臺
地址 二馬路 電話 九〇一〇〇 九二〇一〇
今夜獻演 十六本西遊記
請速定座 夜夜客滿
明天日戲准演 十四本西遊記
日戲價目 （三樓）一角 （二樓）二角 （二樓）四角半 （正廳）二角 六角
夜戲價目 （三樓）一角 （二樓）二角 （三樓）半 七角 （正廳）二角 四角半 九角

新光大戲院
電話九四五九〇 寧波路西藏路口
今日（二時半）（五時半）（九時一刻）公映
聯華有聲對白鉅片
人海遺珠
朱石麟（編導） 黎莉莉 黎灼灼 李清 劉瓊 韓蘭根 劉繼群 殷秀岑 主演
造物主亂點鴛鴦譜，傷心無比！
親兄妹誤作鳳凰儔，荒唐絕倫！
▶每場加映軍委會攝軍事新聞一本◀
座價 樓下一律四角 樓上六角一元 兒童減半

今夜初次公演
● 須早定座 ● 當然擁擠
第二十集 火燒紅蓮寺
完全科學作用 電氣龍虎門 利用電氣指揮
榮記 共舞臺 愛多亞路 電話八四八〇八

回力球
每晚八時起賽 星期日加場

①安杜利 ②依甲蘇 ③楚曼地 ④奧薩 ⑤古禮地 ⑥爾魁地
①加拉地 ②蘇維沙伯 ③普登巧 ④泰寶達 ⑤爾加 ⑥色拉伊

上海新世界
門票一角 買一送一
美娟 楊寶 周梅 王玉 李芬 李君 蓋庭 梅芳 林鵬喜 姚雪濤
▲大京班 （日戲）薛山討魚稅 擒孟姜女 （夜戲）八本樊梨花
紹興文戲 光明話劇 改良甬劇 項傳彼
電影場 武俠滑稽巨片 莽英雄（日夜開映）
沈芳雪 丁娥
滑稽名家 仲心笑 陸希希 裴揚華 唐笑飛 大娃娃

大新遊樂場
有聲電影 藝華著名最新巨片 小姊妹
驚險滑稽偵探情片 秘密地道
大京班名角合演 梅艷雲 孫柏齡 潞凌雲 （日戲）孫龐鬥智 白蛇傳 （夜戲）五本火燒紅蓮寺
金鷹歌舞團 加插巴黎美女表演
仙霓社崑劇 文武全本 （日戲）（夜戲）
集團 埃及探士風 文舞
華北評劇社 小白玉霜
勵社話劇 陳霞飛
方朔 易易易

永安天韻樓
影戲場日夜開映 聯華公司著名社會默片 城市之夜
東部新影戲場 日夜開映 新華公司全部對白聲片 小孤女 主演 陳娟娟
新柳社 （日）小青 （夜）馮一功
蹦蹦戲 （日）前本絲絨計 （夜）殺子報
大京班全體藝員日夜輩手好戲 （日戲）土山 送酒 收關勝 （夜戲） 全武行 九本火燒紅蓮寺

自由市場分配問題

糖業會議續議

◎倫敦十四日中央社路透電、世界糖業會議之談判委員會、今日討論法荷兩國之請求、而各國對於自由市場之分配、亦在繼續要求之中、據法方所稱、法國之產量、已足自給、但爲擴大收穫時覓一出路起見、亦要求能於出口市場上、佔得些小成份、惟荷蘭之要求、似乎極爲苛刻、但內容如何、至今尚未宣布、再則捷克所要求於自由市場者、幾佔歐洲全部所得（約六十二三萬噸之間）之過半、會議空氣繼續良好、惟在下星期前尚不能結束云、

減低茶糖麥等稅則

南愛自由邦財長在議會宣告

◎都白林十四日中央社路透電、今日在國會自由邦財長麥克恩特在議會提出預算時、宣布食糖茶稅之減低、麥氏謂、本年收入項下共三千一百七十八萬一千鎊、除去支出、可望有些許之盈餘、麥氏復宣布自本年六月十四日起、茶稅將由每磅六辨士減至每磅二辨士、而麥之特先稅則將由每磅四辨士減至無稅、現行小麥進口稅、每亨特威（英衡名合一百一十二磅）六辨士、麥氏繼續宣佈全部廢除、復次乳油入口稅減低、使零售價格、低至每磅僅二辨士、再則自本年六月一日起、入口糖稅、每亨特威將減去二先令四辨士、內地稅亦將減去一先令二辨士、約計糖之零售價每磅可減低一法新（英小銅幣四辨士之四分之一）云、

中央儲蓄會抽籤

特彩之得主

中央儲蓄會第十三期抽籤、於昨日午後在本埠市商會舉行、計到財政部代表宗伯宣、中央信託局理監事葉琢堂（張禹代）、陳行（梁平代）、中央儲蓄會監理委員宋漢章・郭順等、並儲戶中推舉代表陳達甫陳壽南朱雪張學明四人會同監視、並檢閱號珠及彩球、此次特彩二萬五千元之得主、爲常州萬豐行章君、及恆裕號陸君、常熟餘泰衣莊汪君、温州中國銀行年記所共得、據聞該會成立一週、成績斐然、本月份增加儲戶更多、故彩額已擴充至每種二十一個、預計兩個月後、特彩可超過二萬五千元、

閘北水電公司債

還本抽籤

閘北水電公司發行之公司債券、於本年五月爲第一期債券第五次及第二期債券第二次還本付息之期、昨假香港路銀行公會舉行抽籤、計中籤七支、爲〇七・一九・三四・四四・五八・六四・八六號、到期還本計四十二萬元、又應付利息十八萬元、統於五月一日起、委託漢口路四行儲蓄會滙會代爲給付

法財長否認將發新公債

◎巴黎十五日中央社哈瓦斯電、外傳法國政府現擬發行新公債一〇・〇〇〇・〇〇〇・〇〇〇佛郎、財政部長奧利沃爾頃向「經濟金融通訊」報發表談話、予以否認、並謂政府不擬發行何項公債、更無發行強迫公債之意云、

蘇聯播種麥田增加

◎莫斯科十五日中央社哈瓦斯電、按之農業人民委員會所發表之統計、全國農田播種春麥者、截至四月十日爲止、共一四・五六八・〇〇〇公頃、較之去年同時期一二・四二〇・〇〇〇公頃、計增加二・一四八・〇〇〇公頃云、

英農民聯會鼓吹本國種麥

防止失業囤積戰時食糧

輿論以爲宜於大批購入

（倫敦十四日中央社哈瓦斯電）......

朱少雲瘰癧丸

瘰子頸 良藥

此丸原料純係採取國產靈藥、由本醫生專治男婦成人大小瘰癧、結核各種頸項、子母串痰、每料服藥外治每料一元二角、本醫加寄包一元、試服每料三元五角、每盒一元、寄費一藥、每料出...

發行所上海白克路永年里三號 朱少雲診所

電話三三六二一號

靈驗鐵證 原函照登

少雲先生惠鑒、前素患有下痰瘰、業九及天膏依法服用、頗見奇效、茲本附郵寄上國幣八元（郵費在內）、請再賜下丸藥及膏、俾得繼續服用、何時能全愈、尚希見示、為荷、...

上海白克路永年里三號 朱少雲先生台啟

感謝良醫俞培元先生

國醫俞培元先生、專治骨節心胃...三小女、...先生...華路泰亭里十三號...

季東輪謹啓

止帶丹

白帶

當日見效 斷根

婦女無論白帶、白濁...每盒一元...上海...

招商局

船期廣告

江華	四月十六日...
江順	四月十九日...
新江天	四月十七日...
海元	四月十七日...
海利	四月二十一日...
大利華	四月二十一日...
江靖	四月二十日...

所得稅徵收須知修正要點

戲謂聲談

◇◇ 公積計算

◇◇ 收付制度

◇◇ 捐款開支

◇◇ 折舊計算

◇◇ 膳宿開支

◇◇ 計算標準

大生第三紗廠售與天生公司

大生公司南通大生第三紗廠、於年前停工、經董事會議決拍賣後、初委謝霖會計師公開標賣、標價一百二十萬元、旋減至一百萬元、最後又減到八十萬元、三次減估、無人承受、乃根據法律、移歸債權人中國交通二行、該行等初曾與大陸鐵路協商、以六十萬元現價出售、大陸因缺乏現款、乃又作罷、頃已由徐靜仁等組織天生紡織公司、以四十萬元現價向該行等承買、江蘇省政府、亦決儘量協助云、

席德柄就造幣廠長

財政部中央造幣廠廠長陳行辭職、由財部調派江漢關監督席德柄繼任、席氏在漢交卸後、日前抵滬、昨到廠就職、（華東社）

滬銀界籌組國貨銀團

（新新社）

介紹國產出口

今晨國外行市

紐約市場十五日電訊

倫敦市場十五日電訊

新豐指數

虛無夫人

（一九三） 慎言

第八回 萬里勸俊遊歡行別淚 重洋相餞遺一襲嫁衣

前情縮記

雲卿寫完還封信、天色已經很晚、把信封妥、放在桌上、精神有些困倦、重躺在床上、把毛毡一蓋、不一會工夫竟睡着了、正睡得甜熱、夢中似有人呼喚他、睜眼一看、却是克遜太太、笑吟吟站在牀前、說道：「時候已到、還不起來？」雲卿急翻身坐了起來道：「我早就起來、因爲起來太早又睡下。」克遜太太道：「你是起來給那位美國朋友寫信的？」雲卿很是奇異、她如何知道我曾起來寫信！正要問時、克遜太太早一手指着桌上道：「那不是你寫的信嗎？」雲卿頭一點。克遜太太道：「今天天氣好、我們早點出去！」說着、走出門外。雲卿打點一番、和克遜太太用過早點、一同出去、已走到樓下、忽記起那封信尚未寄、復要上樓、克遜太太很聰明的說道：「你是為的那封信未帶下來嗎？不要緊的、等一會回來再寄、下次火車一敲、自不便上去。」雲卿給克遜太太沿着湖邊、慢慢走着、克遜太太告訴雲卿道：「昨天我們在山上、今天我們可在湖上游玩、你會不會划船、若不會划船、我們就坐汽艇。」雲卿道：「游湖當然划船有意思、坐在汽艇上、便不能隨意自如。」克遜太太笑道：「我是試你的、在湖上坐着汽艇有什麼意思、你不會搖船、我也會搖。」說着已走到碼頭上、租了一隻瓜皮小艇。雲卿雖會划船、是在這樣大湖划船、却是第一次、很讓慎把小艇慢慢撐開。克遜太太却坐船尾、把着小舵、一手也搖着小槳、看她鼓槳的姿勢很幹練的、知道是一個行家。二人把小艇划到湖心、雲卿細細賞玩湖上風景、暢覺身在艇中、不如在岸上遠遠看着湖上波光帆影可愛。一望茫茫、綠波如油、比較中國西湖、富麗有餘、而幽蒨不及。克遜太太見小艇已划入湖中、便把小槳向艇上一放、竟個臥艇上、仰面看天、口中微歇着小曲、由雲卿一人盪槳、過了一會、便招手叫雲卿過來、叫他在對面躺下。

公債統一漲一角半至五角

不脫盤旋狀態交易漸趨清閒

九六亦漲起五七角

紗市近疲遠堅 棉市略形穩定

標紗

現紗

標花

現棉

紗布交易所

粉麥局勢盤旋

人心觀望交易清淡

標粉

標麥

上海麵粉交易所

雜糧油餅交易所

△滬南米市

△滬北米市

上海橡皮紗廠股市

（聚業公所行市）

標金續小一元四角

跌風漸銳

金業交易所

外滙市況平交易旺

英金

美金

銀樓飾金

中央銀行掛牌

英美滙兌

滙豐掛牌

▼海外銀電

▼海外滙兌

銀洋錢市

[illegible]

本市永安先施新新大新麗華新華新福安國貨公司及惠羅公司等各大商店有售
◀全國及南洋各地百貨店均經銷▶

密電碼

排山倒海的氣魄！
千針萬縷的結構！

畫面上充滿着火藥與血腥味！
演出上達到了藝術的最高峰！

山砲一響、驚天動地、血飛肉濺、男兒忘死、血流戰場、一片殺聲、青天白日、革命北伐成功

砲聲隆隆：石破天驚　機鎗砰砰：人仰馬翻
革命戰事超特鉅片

高占非　尚冠武　領銜暨中電影全體男女演員合演

沈西苓編導「十字街頭」女主角白楊

銀風銀雨

（默金）

▽昨天，韓蘭根以機器腳踏車，載影人牢打，往返於三華之間，計開導演□位，女星三位，編劇□位。萬形忙碌。

▽劉吶鷗昨贈潘孑農法國煙斗一隻，形作女鞋狀，據云此斗購於七年前霞飛路某法國煙店者。

▽張石川昨在建業里弄內拍「社會之花」外景，哄動居民不少。

▽張翠紅在「女財神」所唱「風雨之歌」，將請工部局管弦樂隊伴奏，聞百代公司不日亦將灌爲唱片。

▽老宗惟賡雖然調別很久，但是身體康健，精神不死，對婚姻問題也照舊沒有解決，阿們。

▽吳村決於五月十五日爲明星導演「四千金」，女角人選傳內定談瑛，白楊，龔秋霞，陸露明，陣容嚴整，自然又是一部值得注意的製作。

▽洪深爲藝華所寫劇本名「風雨同舟」，聞將由岳楓導演。

▽潘孑農爲張翠紅特編之「南京情網」，日內正在構思動筆，月底前當可完成初審。又聞潘另將爲李紅編一劇本，係以電台爲背景，名「紅嘴唇」。

▽「密電碼特輯小冊子」，精美異常，昨日三場在「大光明」分送，入座者人手一冊，皆大歡喜，聞已送出三千多本。

「天涯歌女」

袁牧之編導的「馬路天使」已大部完成，只剩最後一幕大出喪的戲，此片的風格與「都市風光」廻然不同，極富噱頭而非常通俗。片中有田漢撰作的兩支插曲，極有民間情歌風味，調仿流行民間的「知心客」，「四季相思」兩歌，詞句通俗，含有新的意義，極富「想像，感情，思想」的詩歌上的藝術條件，詞如后：

「天涯呀，海角，覓呀覓知音。小妹妹唱歌郎奏琴，郎呀咱們倆是一條心，噯呀噯噯呀。郎呀咱們倆是一條心。」

「家山呀，北望，淚呀淚沾襟。小妹妹想郎直到今，郎呀患難之交恩愛深。噯呀噯噯呀，郎呀患難之交恩愛深。」

「人生呀，誰不，惜呀惜青春。小妹妹似線郎似針，郎呀穿在一起不離分。噯呀噯噯呀，穿在一起不離分」。

「月夜小曲」

徐欣夫導演的偵探軍事巨片，最近全部完成，昨作秘密試映，成績極佳。有插曲兩闋，一名「村姑樂」，由顧梅君唱出。一爲「月夜小曲」，由顧蘭君唱出，兩歌韻調節奏，純爲中國情味，伴奏所用的中國樂器，有「古瑟」，「奏琴」，「楊琴」，「琵琶」，「奚琴」，「橫簫」等等。右爲「月夜小曲」歌詞，詞譜均出許如暉所製：

「我愛天上的雲，雲裏的星，星旁的月兒明」。

「我恨它，祇能照着我的身，…照不了我的心，這使無限傷悲，分所的痛心。」

興學涉訟　葉開鑫勝訴

軍事委員會參議葉開鑫在本市康腦脫路愛司徒廟創設江南學院，嗣因奉部令停辦，乃與杜宇飛合辦中國女子體育專門師範學校，最近葉忽延任律師向地方法院狀控杜宇飛侵欠款等情，其詞略稱，該校原有生財，（包括江南學院置圖書等）作價八萬元，兩人合辦，每人應出資四萬元，除被告杜宇飛已交一萬一千一百五十七元，下餘迄未付給，屢向催索，一味延約，故請判令被告給付原告二萬六千八百四十三元之外，並請確認被告應負賠償損害之責，云云，杜宇飛亦提出反訴，法院據狀後，曾奉朱推事調查，審訊終結，昨日下午二時，由朱推事蒞庭宣判，原被兩造均未到庭，僅任律師投到，法官起而宣判，（主文）杜宇飛應給付葉開鑫法幣一萬五千五百六十五元五角，內國幣五百六十五元五角，自民國廿四年六月一日起，又國幣一萬八元，自同年七月一日起，又國幣四千元，自同年九月一日起，均至執行終了日止，按付週年百分之五之遲延利息，杜宇飛應將其所掌管之中國女子體育師範學校之鐵牌，交由葉開鑫審核，葉開鑫其餘之訴駁回，杜宇飛之反訴駁回，本訴訟費由杜宇飛負擔十分之九，葉開鑫負擔十分之一，反訴訟費用由杜宇飛負擔，判畢官告退庭。

胃病人食之最宜

興華特製雞蛋麵
意大利種雞蛋與上等麥粉機製
滋養消化健胃
經中外名醫試驗認爲有益食品
每盒二角六分
先施永安新新大新冠生園國貨公司及各大食品店均有經售

妯娌爲人作撮合山

事敗同作階下囚

女父出照片爲證　主犯尚逍遙法外

本地人徐阿生、家居浦東南碼頭二十六號間頭，生有一女名美英，二八年華，姿色美麗，致爲住居附近之二○一號浙江餘姚人謝永卿垂涎，恨不如願，乃懇親戚周陳氏周康氏妯娌設法成全美事，在去年十一月初八日周陳氏周康氏往徐家邀徐美英觀戲爲由，誘往新上海旅館與謝永卿幽會，又於同月底約往東華旅館續歡，上月間徐阿生見女行走有異，嚴加盤詰，美英被逼，盡吐實情，徐聞之怒甚，乃報警將周陳氏周康氏等拘解地方法院訊押，謝永卿聞風逃逸無蹤，經李檢察官訊○周陳氏周康氏均矢口否認誘姦，然徐阿生偕女美英提出謝永卿所贈之照片，並指供屬實，遂將周陳氏周康氏一併以妨害風化罪起訴，昨經王推事開庭審理，庭諭案關風化，禁止旁聽，結果候查再核，兩被告着交殷實舖保、

中華路盜警

[illegible]南黃家闕中華路豐榮里十四號新婁生意之紹興人黃文貴家、昨日午後[illegible]時、突有盜[illegible]一[illegible]色[illegible]衣之盜匪[illegible]後門闖入、女傭不知、[illegible]門[illegible]人、出示手槍、將各人驅禁一處、[illegible]行動、[illegible]搜索、結果被劫法幣約五十餘元、珠鐲一只、[illegible]廿四粒、金戒四只、金圈一付、約共損失四五百元、

江南鐵路客車　中途幾乎肇禍

當塗訊、江南鐵路（十三日）自京開孫家埠之七十一次客車、由二○二機車拖帶、原定晨九時到當、詎車行甫過銅井、將近慈湖之際、車頭之軸忽告着火、幸司機發覺、立刻停車、撲滅修理、致到當時已誤點五十二分、幸未傷人

虐待前妻之子告發

用火灼傷指頭　筋曲不能伸

狠毒婦心　王張氏拘解法院訊辦

通州路五[illegible]號無錫婦人王張氏、[illegible]其夫王林生[illegible]所生十一歲子王玉昆凌虐不堪、[illegible]鄰人[illegible]至[illegible]路捕房報告、派華探[illegible]金[illegible]前午馳往將氏及孩一併[illegible]入捕房、玉昆送同仁醫院檢驗、王張氏昨[illegible]解送特一法院刑三庭、捕房[illegible]天[illegible]稱、查被告之夫王林生、前妻[illegible]玉昆生[illegible]、在[illegible]年間離異、續娶被告後、與生有女孩二個、玉昆[illegible]虐待、[illegible]時被氏毆打、不得吃飽、每日祇[illegible]薄粥兩碗、或有[illegible]一天半不給食物、去年十二月[illegible]一日、孩偷吃年糕、氏竟將其[illegible]於[illegible]、用[illegible]繩[illegible]身、以硬[illegible]燃火、燙孩左手、指受創最深、現[illegible]而筋曲不能直伸、有[illegible]每因孩不[illegible]小[illegible]、或偷吃食物、氏必[illegible]、[illegible]凌虐、不勝枚舉、[illegible]將醫生驗單呈[illegible]、請[illegible]嚴[illegible]、[illegible]孩[illegible]明經過、質之王張氏供詞支吾、求宥、[illegible]推[illegible]仍[illegible]押、改期[illegible]、王孩由法[illegible]、暫送婦孺救濟會留養、

老司務吞款謊報盜劫案

旅館中獲兩同黨

解審同稱遭誣害

西[illegible]州路[illegible]號[illegible]司務[illegible]、[illegible]楊小弟、[illegible]已十餘年、本年二月八日、楊[illegible]命赴江西收[illegible]款[illegible]四千元、[illegible][illegible]、一面向新閘捕房報告[illegible]、[illegible]捕房[illegible]查[illegible]、[illegible]楊小弟[illegible]、以楊小弟[illegible]、楊小弟[illegible]同[illegible]、[illegible]、[illegible]二人[illegible]、共同侵佔[illegible]、[illegible]律師[illegible]辯[illegible]、[illegible]

鎗殺之盜犯　屍體須剖驗

[illegible]

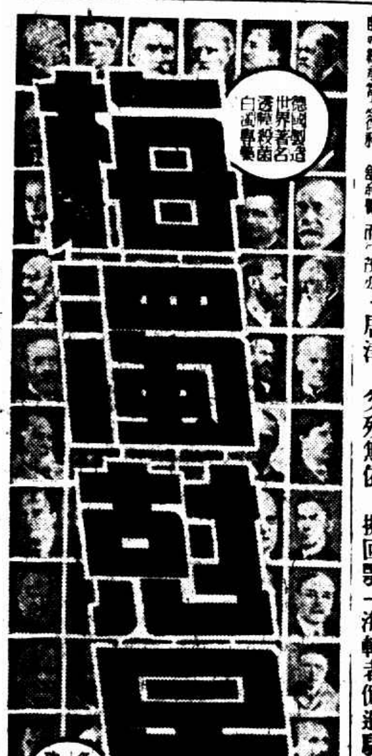

得馬失馬爲禍爲福？

當舖圖利　欺同行

華德路六二八號[illegible]當舖、上月[illegible]小照相機一架、計付質[illegible]十八元、事後[illegible]覺[illegible]照相機係新出品、價值甚廉、每具僅值十二元、知已受人之愚、乃急派夥赴[illegible]山[illegible]、[illegible]華德路一九六號皖人汪[illegible]、[illegible]典[illegible]質、[illegible]、[illegible]亦[illegible]能辨別所值、遂以卅元承當、汪[illegible]質[illegible]當出字外、以前[illegible]失察[illegible]吃虧[illegible]元、但一轉手當出、反賺十二元、塞翁失馬、[illegible]故[illegible]利[illegible]、乃先後[illegible]南京路[illegible]代洋行[illegible]、[illegible]價十二元[illegible]照相機二架、分別[illegible]二百卅六號[illegible]、二百卅七號[illegible]、[illegible]得[illegible]十元[illegible]、直至日前[illegible]、而[illegible]

[illegible]

女校同學錄

騙子作工具

僞造畢業證書假借女生名義　分函各地求助

津警局破獲詐騙機關

天津訊、津市警察局近據湖北省羅田縣政府函、破獲假造畢業證書、假借女生名義騙財案、騙犯等挖空心思、異想天開、情節甚爲離奇、特詳誌如下、

羅田縣府接得怪信

津市警察局、日前接得湖北省羅田縣政府來函內稱：「本年三月間、接有天津南市清和大街珙業里二十四號寄發署名劉素賢者函稱、伊本爲羅田縣籍、自幼隨父宦遊北方、在熱河平泉縣縣立女子初中讀書、遭逢事變、賦閒居津、父歿無依、擬回鄂原籍、苦無川資、祈賜援手等情前來、當即派員調查、確有該劉素賢隨父北遊之事、鄉里中人、言之鑿鑿、且該函內附有平泉縣教育局蓋印之畢業證書、遂信以爲實、除由縣教育界捐助三十六元外、並由縣長本人捐助十四元、共五十元、一併寄交劉素賢查收、復於三月底又接來函、謂除付欠債外、尚欠川資一二十元、仍祈補助、以便啟里、正擬續爲設法間、突接由津寄來匿名信一件、外書自天津法租界與寄、內稱天津並無劉素賢其人、係一名盧海軒者僞造騙款各等語、究竟有無劉素賢在津被事實、及是否盧海軒騙款、遠隔數千里、煩請代爲查明究辦見覆」等、由警察局接函後、即派偵緝三隊澈查、

津市警局逮獲騙犯

[illegible]調閱戶籍、有姓盧海軒者、住居清和大街珙業里二十四號、以盧字字形酷相似、不無嫌疑、即捕交三隊訊辦、該盧犯初尚不承、而言語支離、即率隊赴其住宅搜索、搜出羅田縣府匯款原函一件、僞平泉縣教育局印信一顆、僞校長王金傑牙章一顆、劉素賢・陳蕙蓮・楊文英木戳三個、並印盒帳條等物一併帶局、因證據確鑿、盧海軒始吐實供、

盧海軒供作案經過

盧海軒供稱、年四十九歲、安徽合肥人、曾在總統府任職、現無業、[illegible]有羅俊峰者、年[illegible]十五歲、遼寧昌圖縣人、有女羅美文、年廿一歲、以前曾在熱河平泉縣讀書、事變後來津賦閒、生活亦甚艱苦、羅美文有畢業證書一紙、並同學錄一冊、因而起意詐財、徵得羅俊峰之同意、照羅美文之畢業證書、以膠皮鞋底、僞製平泉縣教育局印一顆、並照同學錄人名、諮詢羅美文對於同學之家庭狀況、故對於劉素賢之身世、知之甚詳、一面在書局購取空白畢業證書、蓋以僞局印並僞校長名章、與羅俊峰侍分、僞借用「秘書」一名李[illegible]、曾以楊文英名義、函漢口永隆洋行求助、又向合肥門外姜角台八號王少亭求助、又以陳蕙蓮名義、向蕪湖德泰茶莊及南京同學張懿琴等求助、先後各收到匯款十元二十元及三[illegible]元不等、所有函件、由李希賢代書、如有人調查時、即以羅美文頂名等語、

夥犯兩名一併被捕

警察局當即根據上項口供、將羅俊峰及李希賢一併捕獲、至於案中女犯羅美文、已於日前赴平、住居東城鐵獅子胡同咸家、姑念年青、免予置議、其盧・羅・李三犯、均移第三科訊明後、定日內解送法院訊辦云、

第二特院　判決毒品案

[illegible]

永安公司　春季大減價　祇有今天

女式部

英國春秋空花短外套　原價十七元半　今天減售五元
女裝絲內褲　特價每條四角半

洋酒部

美最時行德國啤酒　大瓶特價每打二元

本牌衛生硬毛牙刷

每元三枝

南貨部

薄片波羅蜜　四聽九角五分
二磅裝水蜜桃　二聽八角

西裝部

全件貼膠西裝雨衣　每件減沽五元二角半

襪子部

- 針全蠶絲長統女襪　二雙二元四角
- 英國最幼蔴紗長統女襪　一雙一元一角
- 絲光雙線長統女襪　三雙一元
- 蔴紗長統男襪四雙一元一角半
- 真蠶絲反口童襪半打九角五分

水瓶部

本牌五磅保暖三十小時熱水瓶　每只二元二角半

綢緞疋頭部

- 新樣印花綸紡　每尺一角四分四
- 印花特等喬其紗　每尺六角四分
- 疊花妙雲縐　每尺三角八分
- 電印點花紫蘭縐　每尺三角八分

照相部

德國倍愛廠120百利快鏡F29鏡頭　用120軟片拍照十二張或十六張　每只八十九元
120仙樂特快軟片　每捲六角八分

化粧部

新到大批美術香水噴　特別削價賤賣
大號本牌爽身粉　三聽九角
固令玉牙膏　每管七角半

五金部

美國是必凍廠新式電冰箱　價廉物美　清潔美觀
本公司獨家經理

手巾部

國產星期特等紗巾　每套二元
紫印時花女裝絲巾　三條八角半
雪白女裝上等紗巾　每打四角半
本牌特等毛巾　每打一元六角半

糖果部

英花糖　每五磅五角
奶油花生糖　原五角
奶油椰子糖　價六角六分
各種太妃糖巧格力糖　一概照碼對折

女醫生服毒殉夫

張嘉蕙自喪所天 屢次自殺遇救仍消極

死志未泯滅・忽服巨量安眠藥片
婢醒始發覺・送至醫院恐難挽救

內科女醫生蘇州人張嘉蕙、廿二歲、住愛文義路成都路武昌里六號、張除在家設診所外、並由成都路廣仁善堂聘爲該堂施診醫生、張嫁夫薛南開、夫婦愛情甚篤、詎於去年九月間、乃夫突然一病身亡、張自夫死後、痛不欲生、迭次服毒、擬以身殉、均被家人發覺、施救得生、自此其家人防之甚嚴、張覓無隙再尋短見、然殉夫之志、迄未泯滅、昨晨一時半許、張偕其婢入房就寢、須臾婢入夢、張即吞服巨量安眠藥片再度求死、直至黎明時、婢睡醒始發覺其女主服毒、不禁大駭、嘗召救護車到來、將其載送醫院救治、經醫生察得中毒已深、生命恐將不保

重金徵求商標圖案

[illegible]

高昌廟盜刦

[illegible]

墨大主教行就職禮 地板陷落傷七十人

◎墨西哥城十四日中央社路透電、墨西哥大主教瑪蒂納斯博士、今日正在大教堂行就職禮時、地板忽陷落、堂內濟集觀禮者、致傷七十人、內有多人恐無生望

裸體被害男屍

松江訊、跨塘橋西五圖、於十五日上午十時許、余來赤身裸體用繩綑縛之無名男屍一具、年約四十許、爲該圖鄉警所見、以其顯係被人謀斃、當即扦往、報告法院檢察處、聽候相驗、

川弓路夜半火燒

今晨零點三十分、川弓路三義里十二號徐德茂壽材作、突然起火、結果燒屋四間、作主徐榮燁被警帶去、詢究起火原因、

漆匠妬殺姘婦 本人亦受重傷

通州人馬阿根、三十五歲、在虹廟弄錢德興紅木作爲漆匠、與住居北福建路三泰弄九十號柴爿店樓上之徐州婦人吳素珍（三十三歲）姘識、素珍近忽另與一名老大阿哥姘識、被馬探悉、憤甚、昨日下午老大又至素珍處、馬即作門口守候、見老大走出、即上樓直入素珍臥室、用刀向素珍胸部猛刺一下、當場血流滿地而倒、馬知已肇禍、難逃法網、即用刀自戳喉部三刀倒地、捕房聞警、立派中西探員前往調查眞相、一面電召救護車將馬李二人分別車送醫院醫治、奈吳素珍傷及要害、流血過多、入院後旋即斃命、

江都戚墅兩刦案

揚州訊、七區戚墅鄉北鎭八保五甲一戶戶主趙世善、昨夜爲匪徒四人破門而入、持有土盒子槍一支及大刀等、趙世善爲匪徒用刀柄擊傷下部、傷勢甚重、搜索半小時始去、僅刦去銀項圈一隻及銀鐲一付、又該鄉九保王姓家、同時遭匪刦掠、事主因與匪抵抗、亦受重傷、損失約千餘元、

李阿毛頗能爲少奶奶賣力

楊善德之媳控告舞女

恨她誘惑丈夫

請治以妨害家庭之罪 ～被告唐湘英稱病未到案～

丈夫踪跡 明明白白

[illegible]

請求拘提唐湘英到案

[illegible]

楊慶昌和唐湘英通姦

[illegible]

丈夫的下落

直至上月十八日、始接着一封匿名信、說我夫與唐湘英姘居聖母院路高福里四十三號、我去打聽、結果一點不錯、所以報告法捕房、於上月十九日清晨去捉姦、將他們倆捉住了、判了他們罪、仍未覺悟、唐湘英仍然把我的丈夫藏匿起來、不准我們夫婦團圓、廖庭長曰、你的丈夫不回家、恐怕是因爲報捕房去捉他、他與你感情破裂、

不願回家

吧、鄭答、以前我捉過他好幾次、是迫不得已、問・你丈夫做什麼事、答・他不做事、問・他在什麼學校畢業的、答・他沒有進過學校、以前讀書是在家裏請先生教的、問・他不做事、靠什麼生活呢、答・上輩遺下財產不少、他一年功夫浪費十八萬金、我恐怕後來吃苦、以前他分一部份給我、後來他陸續借去一萬三千元、他不願意還我、因此自本年一月起、與他涉訟於第一特院、昨天還開庭、他昨天

本人亦到庭

的、問・楊慶昌他昨天既然到庭、你爲什麼不邀他回家呢、答・他不肯、因爲唐湘英的爺說、唐湘英被害得這樣子、楊慶昌要回家、非拿出若干錢不可、昨天我夫仍被劉良律師的爺帶去了、最近劉良律師和唐湘英的律師都到我的代理人伍澄宇律師事務所、要求和解、要拿出二千元給唐湘英、並且負擔劉良蔣保釐兩個

律師的公費

才能放我丈夫回家、所以我要告唐湘英妨害家庭、問・你說你的丈夫經本院判決通姦罪之後、仍與唐英在一起、有何證據呢、答・三月三十日、我家茶房李阿毛在福煦路聖母院路口、看見我夫與唐湘英父女同坐一輛汽車、今天茶房亦到案、廖庭長遂命傳李阿毛到案前訊問一過、諭知本案改期四月二十二日候傳唐湘英本人到案再訊、

金山嘴海面 慘死三人

松江訊、十二日下午、忽發颶風、兼以大雨傾盆、歷時四十餘分、長橋南一帶積水盈尺、黃包車夫莫不利市三倍、頃有浦東來客談、是日金山嘴外海來自羊山竹排船一艘行至金山門前、爲風浪所擊傾覆、竹排散失、有漁人楊阿美等所見、以爲颶風物自可打撈、詎被風激盪、楊等立足不住、跌落海中者三人、鄰船無法援救、至今屍身　未發現、

靜安寺僧人犯侵占罪嫌

本市四大叢林之一公共租界靜安寺路底靜安寺僧人江北人[illegible]

僞造蔣委員長名刺 求見俞代市長謀事

……失業青年膽大妄……

[illegible]

包攬訴訟恐嚇取財

孫少卿以此種技倆所得不下數十萬

市內同樣之訟棍正多
法院懲一儆百・希望若輩悛悔斂跡

[illegible]

論科刑之理由

[illegible]

察核恐嚇罪名

[illegible]

金陵路年前血案

殺妻凶犯在京弋獲

杜六供行凶原因 妻有外遇蓄殺夫心

淮安人杜文魁又名杜六（三十四歲）、於本年一月十九日深晚、糾同胞兄杜文禮（杜五）乃弟杜文華（杜七）等、各持利刃、在閘北金陵路秣陵里本人寓所將伊妻李氏亂戳廿餘刀、事後警局將兇杜五・杜七兩人拘獲、解送法院審訊、傷婦車送仁濟醫院、所傷幸非要害、得保性命、茲悉是案業經市警察局偵緝總隊派員帶同原告李氏之父李松山、在首都下關龍江橋下馬路將主犯杜文魁拿獲解滬、據供其殺妻起因、係悉李氏有姘夫周慶發、戀姦情熱、意圖加害、故先動手云云、隊方核供、解送法院併案審訊、

富家女不慣住亭子間

潘秀寶二提離婚之訴 ◇昨日審問有和解可能◇

[illegible]

沈耀庭赴俄

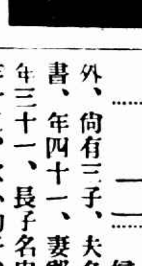

[illegible]

合家中魚毒 五人死其二

南市製造局路湖北會館草棚中、住有安徽人秦姓、計夫婦兩人外、尚有三子、夫名秦惠書、年四十一、妻鄭氏、年三十一、長子名忠寶、年十二、次小狗子、年七歲、幼忠方、年三歲、昨日傍晚時、秦在外垃圾桶邊拾得河豚魚子一堆、携回家內煮食、致均中毒、晚間九時、一家五口同時毒發、當被鄰居察覺、報告警察局、派警到場、將中毒人送往醫院救治、詎秦及次子小狗子已身死、鄭氏等中毒尚淺、性命無虞、

吳淞富戶顧秋元宅被搜查

[illegible]

蘇聯駐日大使返任 晤日外相交換意見

◎東京十五日中央社路透電、蘇聯駐日大使優列湼夫、甫由莫斯科返此、今日午後往晤日外相佐藤、交換彼此對於蘇日局勢之意見、

和印東亞事務司長來華考察

本埠市商會等今晚歡宴

[illegible]

美紐維斯福總統號 船中海員靜坐罷工

◎紐約十四日中央社路透電、大來公司羅斯福總統號載客二百五十八人、今日正午開往歐洲、因船中海員實行靜坐罷工、致不能如期啓碇、罷工者須公司開除機器間中代班者九人、始允復工、蓋此九人皆屬不贊助近今之航業罷工者也、

朱慶瀾等將赴川施振

[illegible]

上海常設工業陳列館開幕邀宴各界

[illegible]

中華口琴會之演奏會

[illegible]

社會零訊

▽貧困懸樑遇救

▽鋼作灼傷兩人

▽搶親以致涉訟

▽圖姦寡婦起訴

[illegible]

唐拾義久咳丸

◆功用說明◆

一治老人咳嗽之咳　一治夜不安眠之咳
一治天行時疫之咳　一治產子百日之咳
一治喉癢痰塞之咳　一治胎前產後之咳
一治肺癆咳嗽之咳　一治四時感冒之咳
一治肺結核病之咳　一治新舊咳嗽之咳
一治燒酒傷肺之咳　一治酒色傷身之咳

一切日咳夜咳痰多咳喘咳嗽血咳破金咳等咳症無論新舊服之無不應驗
每瓶一元二角　世界各埠均有發售
上海廣西路寶安里大藥房發行

復康藥行西門分店開幕

今在上海老西門和平路開設分店發售中外新藥原料成藥補品注射液等並配醫方價格克己開幕伊始如荷惠顧並備贈品以表歡迎　電話南市二二九一三　總店電話南市二二二六

蔡國記彈子檯製造廠啓事

爲便利首都各界起見特分設南京營業部

[illegible]

總營業部 上海虞洽卿路二五零號

中國瑞倫煙公司出品

啞叭說話聾子能聽

[illegible]

中一信託公司	
資本	實收三百萬元
公積	積存五十萬元
信託部	[illegible]
銀行部	[illegible]
儲蓄部	[illegible]
保險部	辦理水險火險業務
證券部	代客買賣各種公債庫券股票
保管庫	出租保管箱並辦理密封保管
倉庫	招堆客貨地址北蘇州路九八八號
總公司	上海北京路二七〇號
虹口辦事處	北四川路八六〇號
西門辦事處	中華路一五五六號
西區辦事處	靜安寺路一一七〇號
漢口分公司	漢口特三區湖北街

本院施用三花公司出品杜蓓蕾（DU BARRY）高貴化粧品專爲海上名媛免費美容請撥電話七一四五九號訂定時間或面洽更盼
上海霞飛路七六二號
片愛美容院謹啓
（二）

六千餘年前 美麗墓室古屍

埃及搜掘二十餘年之驚人發現

◎開羅十五日中央社路透電、離此處西南十四英里之埃及村名薩卡拉者、距尼羅河極近、其間以三角塔及古墓著稱、最近該地考古學者、復有驚人之發現、某古墓中忽發現一墓室、四壁有美麗油畫、及鳥獸形狀、狩獵情形之浮雕、內復有石棺及一古屍、該屍爲約耶穌前四千五百年時一富豪地主之姪名第米德之遺體、此項重要發現、係搜掘二十年之結果、發掘者名海棠、在最近鑿在墓道一假門之後、尋得一十六碼寬之隧道、并通第米德之墓室、該墓前在古代曾被盜一次、因第米德之遺體已被移置地上也、

川越談中日問題

已定月底歸國之日大使

否認中日經濟提携爲推行國防計劃 私運銅元應與各地日外務機關洽商

◎南京十五日中央社電、中央社記者十五日午訪日大使川越、記者提出中日間之問題數項叩詢、承一一答復、茲略誌其談話如下、川越謂兒玉氏將使華、僅見報上傳說、本人尚未悉實情、惟近來本國有人主張在外使節、宜由經濟界領袖選任、倘此說實現、則兒玉氏卽爲一適任者、若謂中日

經濟提携 乃日本爲推行國防計劃、獲取原料之運動、則余極端否認此說、蓋經濟提携、在使兩國國民經濟交受利益、國民生活得安局、至於應先祛除政治障害、再談經濟提携之說、雖亦有理、但有時經濟提携、亦可爲解決政治問題之前提、君謂最近私運銅元問題與過去私運白銀問題、性質相同、可由日本駐華領事按照先例、設法取締、余亦認爲此係地方性質之問題、若貴國關係方面與駐在該地日本之外務機關洽商、或乃可得其助力、至於華北走私、則係特殊情形、不能一概而論、至於

冀東問題 理論上乃貴國之國內問題、余個人希望兩國全般關係至密切恢復時期、日本方面必能予以相當之援助、至於佐藤外相演說辭中、謂日本對於戰爭危機或拒或迎、日本可自由採擇、乃外間之誤會、外相本意、實在說明日本對於未來戰爭之危險、不可不努力避免之意、至於近來日本經營國防之行動、今爲防禦之計、不外乎因蘇聯屢次增加遠東軍備所引起之結果云云、聞新任日高參事官、將於本月二十四二十五日到任、故川越歸國述職之行期、已定於本月底、○○○○

杭市國術女選手程慶潘之射箭姿勢、（潘子鳳攝）

賀劉會晤後 川局勢澈底澄清

中央六項辦法日內卽將分別實現

◎成都十五日中央社電、賀國光來省與劉湘會晤後、使川省局勢澈底澄清、卽將在事實上答復一部份人士不近情理之揣測、茲據某負責當局宣稱、川省謠言、前此甚囂塵上、自經鄧漢祥盧作孚隨同賀飛京謁蔣院長詳述一切、軍政部何部長爲體諒地方情形、作合理的調整、並爲進一步謀中央與地方間之融洽起見、特訂六項辦法、當經鄧秘書長電呈劉主席請示、劉亦認爲理當遵辦、此次復賀來省與劉詳商、亦商之辦法、日內卽將分別實現、從此中央與地方間關係、當可打成一片、更可於事實上表現精誠團結之精神云、

請示甘政方針 朱紹良飛滬

並將晉謁蔣委員長

◎西安十五日中央社電、朱紹良十五日上午十一時四十五分乘歐亞十七號巨型機飛京、行前知者甚少、僅部屬及友好多人到場歡送、朱十四日曾晤顧祝同有所商洽、並以發表命令、特晉京謁中樞各當局及蔣委員長請示甘政方針、據朱在機場語記者、此行到京擬稍留養病、並將謁蔣請示一切、事畢卽赴甘履新云、

新任甘肅省政府主席朱紹良、自經中央任命主甘後、卽在陝與顧主任祝同商洽就任事宜、茲因須向中樞當局及蔣委員長請示、特於昨午十一時四十五分由西安乘歐亞十七號巨型機飛京、於下午五時過京、因明故宮機場修理不便停降、乃逕飛滬、於下午五時許到達龍華機場、朱氏下機後、卽返寓休息、日內晉京請示再赴甘履新、

◎南京十五日中央社電、朱紹良因經各方敦促赴甘就任、特於十五日晨十一時由陝乘歐亞十七號巨型機東飛、擬謁中樞當局請示後赴任、詎機十五日下午五時過京、因機場正在修理、不能降落、未有停留、朱如滬鄭時未下機、

◎西安十五日電、董英斌偕各廳處職員百餘人、十五日晚九時專車離陝赴蚌埠、布署駐防事宜、顧祝同偕楊虎城及各界代表均至站送行、

吳鐵城電告視事

◎南京十五日中央社電、吳鐵城頃電王代院長云、頃已抵粵、定於十六日先行視事、尚祈不遺在遠、時加指教、無任企禱云、又廣州電、吳鐵城十五日清晨接見賓客、九時偕歐陽駒致祭胡展堂・鄧澤如・古應芬・朱執信・伍廷芳・伍朝樞・鄧仲元諸墓、並祭黃慕松、午後慰問胡展堂・朱執信・古應芬・黃慕松家屬、拜訪香翰屏・羅卓英・陳芝馨・徐景唐・晚應羅卓英宴、并訪余漢謀叙談頗久、定十六日上午十時到省府視事、

重慶附近 大火燒去近千家

死四人傷二百餘救火員

◎重慶十五日電、渝附近卅餘里之瓷器口、十四日晚八時發生大火警、死四人、救火負傷二百餘人、內駐軍六十餘人、燒燬九百六十餘家、損失約百六十餘萬、被難災民達五千餘人、該鎮精華焚燬殆盡、事後調查此火原因、係河壩陳慶雲麵館夫婦口角、爐火延燒所致、一時火勢熊熊、因無消防設備、風狂火急、故無法撲滅、旋經渝市救火車往救、至十五日晨、時始熄、巴縣長羅國鈞以災情重大、當召該鎮紳商籌善後、決定㈠成立賑災會、㈡調查被災人數、㈢指定蔣益龍光兩米廠施粥救濟災民、㈣指定河壩爲災民棲息所、㈤另調壯丁會同駐軍撲滅餘燼、並恢復交通維持秩序、㈥請縣賑會迅辦急賑、㈦縣府秘書李敬穆監督善後振災事宜、並由縣庫撥二千元辦理急賑、

萬縣大火

◎漢口十五日中央社路透電、據今日此間所得消息、十二夜萬縣大火、次日始熄、延燒房屋約二百四十所、內有油商店二十家、損失頗鉅、有謂共達二百萬元者、但當地官場則謂損失並不若是之大、

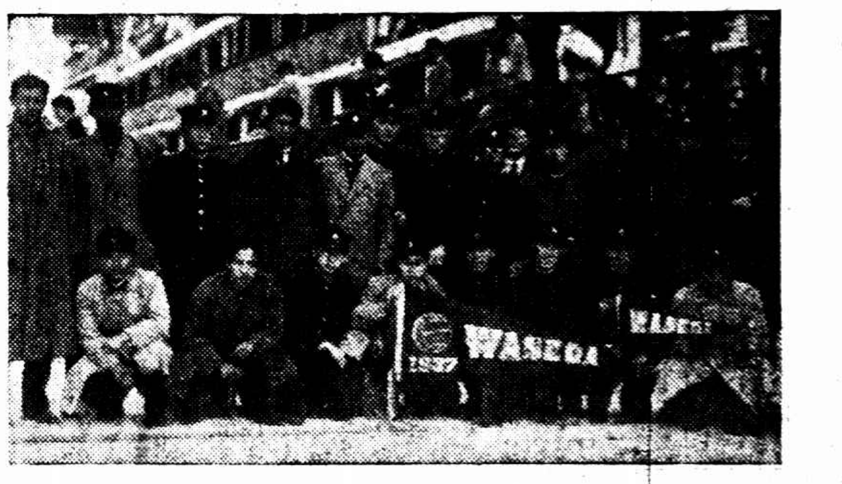

日本早稻田大學足球隊昨乘長崎丸來華抵滬（中國照相館攝贈）

沙赫特飛返柏林

義大利銀行總裁抵德與沙會晤

◎柏林十五日中央社哈瓦斯電、經濟部長兼中央銀行總裁沙赫特博士、頃於本日晨間九時四十八分、乘坐飛機自比國京城返歸此間、義大利銀行總裁亞索利尼、亦於本日晨間到達、卽當與沙赫特會晤、

沙氏訪比 探詢意見

比京白魯塞爾城十五日中央社哈瓦斯電、消息靈通人士頃宣稱、德國經濟部長沙赫特博士、昨在此間所進行之談話、重在探詢意見、其尤所注重者、乃英法兩國政府委託比國國務總理齊蘭所進行之調查事宜、（按卽關於國際貿易解除障礙一事）、各項政治問題、僅約略涉及之、至德國向比國購買原料品一事、因德國缺乏外幣之故、殆已遭遇困難、加之德國所希望者、乃購入原料品出售製成品、比國則不欲增加德國製成品輸入數額、似此沙赫特博士此行所否獲結果、係屬枝節的、別無多大成績、其眞意義、乃德國對於齊蘭總理所當進行之調查工作、特別關切而已云、（尙有記載轉第八版）

吳稚暉來滬療養

已入醫院並未晉京 李石曾等紛往慰問

在甬覆車受傷後

中委吳稚暉氏、代表中央致祭蔣錫侯氏、前日在甬覆車、頭部受傷、於前晚乘三北公司寧興輪返滬、昨晨七時、抵十六鋪碼頭登岸後、當卽由其家人、接入某醫院療養、外傳業於昨晨乘車入京、並非確鑿、滬上吳氏友好、均極關心、因未悉吳氏所住醫院、多往霞飛路世界文化合作中國協會慰問、蓋以吳氏爲該會會長之故、中委李石曾、及高魯褚慕光等多人、昨紛紛前往慰問、據悉吳氏傷勢尚輕、無甚危險云、

蔣錫侯靈櫬安葬

各要人均徒步執紼

◎寧波十五日中央社電、蔣錫侯靈櫬十五日發引安葬、各界來賓及儀仗隊晨八時在武嶺學校集合、八時半出發、各要人均徒步執紼、送至武嶺公園而散、蔣委員長則親至桃坑山麓墓地監視、卽午安葬、來賓午後分返滬杭、僅少數留甬、聞蔣委員長近日因感勞瘁、對各方來賓多未接見、

林主席抵贛垣

下午贛各界開恭迎大會 今赴星子縣遊覽後返京

◎南昌十五日電、林主席乘永綏艦十五日晨七時抵潯、停泊江面之各國軍艦、均鳴砲致敬、熊式輝十四日晚車赴潯候迎、與省委李德鉯・李中襄・劉濂渤・於十五日晨率領九江各界人員齊集江干恭迎、林主席於七時在熱烈歡迎聲中登岸、由熊式輝等陪赴南潯車站、同乘專車、於八時南開、途經各站、民衆歡呼國家元首萬歲、十一時抵牛行車站、王次甫暨學生范爭波等暨各機關團體學校全體人員、暨市民共達十萬人、列隊恭迎、主席御藍袍黑馬褂、外披元色大氅、精神矍鑠、偕熊式輝呂超下車、逕赴勵志社休息、沿途民衆夾道瞻仰丰采、並燃放鞭爆、高呼萬歲、主席蒞勵志社午餐休息後、午後二時由熊式輝等陪同前往烈士墓致祭北伐陣亡將士、並親植松柏二株、以留紀念、旋轉青雲譜遊覽片時、三時赴農業院視察、對該院設備與工作情形、多所垂詢、四時返城、出席各界恭迎大會、並致訓詞、會後參觀土產陳列處、並致讚許、晚間省政府長官在省府西花廳聯合公宴、席間由熊式輝致歡迎詞、主席答詞、九時許盡歡而散、聞林主席定十六日晨八時離省、乘南潯專車經德安轉赴星子縣遊覽、當日卽乘永綏艦返京、主持十八日國府建都南京十週年紀念盛典、

平津日銀行 存銀繳解

自上海日商六銀行現銀九百十五萬元移交中央銀行後、平・津・粵・閩各地日商銀行存銀、亦依照上次原則、實行談判、頃廈門廣州二處、已繳解中央分行、北平・天津兩地、卽可運來、聞數祇二百餘元、運來後、存儲於四行準備庫云、

王外長

定期招待外賓

外交部長王寵惠氏、蒞任以來、因各國使節均往道賀致敬、特定本月二十日晚在京招待各國大使公使代辦、以示答謝、該項通知業已分別轉達各國使館云、

許大使

下月十九回任

駐日大使許世英氏、赴寧化參加蔣錫侯喪禮、昨日經道杭州、乘車於當晚十時許抵滬、擬明晚晉京、十七日由京赴黃山視察建設、預定勾留九日、再赴京召集黃山建設委員會年會、準於下月十九日赴日回任、

福井謁高宗武

◎南京十五日電、日大使館秘書兼代京總領事福井淳、十五日下午三時半由清水陪同至外部謁亞洲司長高宗武、作到任後初次拜會、

孔特使抵孟買

當地官長設宴歡迎

◎孟買十五日中央社電、我特派赴英參加英王喬治六世加冕典禮特使孔祥熙・副使陳紹寬・秘書長翁文灝・暨秘書專員武官隨員等一行、二日由滬搭乘義郵維多利亞號赴英、該輪於今日（十五日）駛抵孟買、當地人士鵠立埠頭迎迓者甚衆、孟買省長派副官登輪晉謁孔特使、表示歡迎、並邀孔特使至政府公署午餐、孔特使於略事休憩後、卽出席孟買省長之歡宴、副使陳紹寬・秘書翁文灝・參贊曾鎔浦亦參與是宴、席間賓主讌叙甚歡、孔特使嗣接見新聞記者、發表談話如次、本人此次赴英、沿途得會見東方英帝國各當局、衷心不勝愉快、並承當地各當局熱烈招待、深爲感謝、中英利益現已普遍及於整個東方、到處通行無阻、均受友好熱烈之歡迎、中國在印度之利益、其範疇雖不若馬來之廣、但爲中英兩國福利計、希望其能蒸蒸日上也云、孔特使今晨曾在輪上延見我駐孟買領事、及當地中國團體代表數人、孔特使等一行於今日午後三時三十分、續乘原輪啓節赴英、

紛紛北返

赴甬各要人

蔣委員長胞兄錫侯氏之喪、各方往弔人員、現已紛紛返滬、虞洽卿氏、業於昨晨乘三北公司寧興輪先回、駐日大使許世英、經由杭州、於昨晚十時三十分、乘車抵滬、其餘中央各要人、各地長官代表、除爲蔣委員長留外、淞滬警備司令楊虎等多人、均於昨晚分乘招商局新江天輪及寧紹公司新寧紹輪離甬、於今晨六時可抵滬、又司法院長居正、於十三日由青島抵滬後、亦於前日下午、乘輪赴甬弔奠、

武漢行營

昨遷武昌

◎漢口十五日中央社電、軍事委員會委員長行營係就綏署舊址辦公、房屋殊感狹窄、現武昌中間路新址修身告竣、所有參謀秘書總務三處、十五日已同時遷入辦公、又軍法處亦卽日遷移武昌張之洞路新址辦公、

高雙成返榆

◎榆林十五日電、八十六師師長高雙成、上月中旬赴神木視察防務、辦理清鄉善後工作、高氏在神木事畢、十五日午返榆、徐子樸同行、

張自忠謁宋

◎北平十五日電、張自忠偕張璧、於十五日下午六時半由津來平、謁宋哲元報告市政並請示一切、

續式甫返陝

◎南京十五日電、續式甫十五日晚由京返陝、據語記者、赴滬謁孔財長、報告本省財政、請示今後整理地方財政方針、孔對陝省財政、至爲關切、對臨時協款與農貸等事、均有具體決定、

宋召職員訓話

◎北平十五日中央社電、宋哲元十五日晨召集冀察政會及所屬外交經濟建設法制交通五委會職員訓話、到秦德純・張自忠・門致中・陳覺生等百餘人、勉各員以身作則、爲人模範、然後始能訓練民衆、爲國服務、並令公務員一律穿着制服、

中央常務會議

◎南京十五日電、中央十五日晨七時舉行第八十一次常會、[illegible]主席、議決要案如下、㈠修正中央宣傳部組織條例、[illegible]㈡中央[illegible]

傅作義遊西山

◎北平十五日電、傅作義十五日晨赴西山遊覽、下午四時返城、晚六時應吳佩孚歡宴、傅在平連日酬酢頗忙、茲以事畢、定日內返綏、行前或擬赴涿州致祭守城陣亡將士、

平社會局長 雷嗣尚將去職

◎北平十五日快訊社電、前平市社會局長雷嗣尚、前曾提出辭職、經宋哲元秦德純等加以慰留後、有打消辭意、惟聞雷氏日內將離平南下乘輪出國考察、

新任橫濱總領 邵毓麟訪川越

◎南京十五日電、新任橫濱總領邵毓麟、十五日上午十一時拜會、日大使川越、作赴任前之接洽、約談半小時辭出、

宮崎受傷事件 日向法提抗議

◎北平十五日同盟社電、日本駐華大使館書記官加藤、今日正午前往法國大使館、訪問該館二等書記官拉哥斯脫氏、並於本月十一日法兵、名、闖入東條八寶胡同北村公寓中之宮崎國藥之居宅、施行暴行、宮崎因此受重傷事件、提出嚴重抗議、要求法國當局之善處、

痛斥平記者日僞考察團

滬市者公會宣言

直接污辱記者人格間接污辱國格 不得不申大義明態度以保持光榮

本市新聞記者公會、對北平一部份記者組織赴日僞考察團、昨發表宣言、予以警告、茲錄宣言原文如下、「今四月矣、轉瞬五月卽屆、五月者、我中華民族忍辱之月也、我同胞追懷往事、瞻念「九一八」「一二八」之血淚史、莫不痛心[illegible]

◎東京十五日同盟社電、北平記者考察團十四日在橫濱[illegible]

日文報所載

「國聞記」新聞

中國文協會鄭重聲明

昨日（十五日）在本市刊行之日文報紙「上海日日新聞」及「上海每日新聞」、刊有關於[illegible]「國聞記」新聞一則、[illegible]

全運競賽規程整理竣事
網球亦分兩錦標
乒乓限團體入水賽每單位限二人

◎南京十五日中央社電、本屆全運競賽規程草案、已由郝更生等整理條文竣事、準提十九日籌委會常會決定、據聞本屆規程、較上屆最要更改、尚有㈠網球賽分單打雙打兩個錦標、㈡乒乓賽參加者限於團體、每單位爲三人、㈢入水賽每單位參加限兩人、

時報特訊
▼……四月十一日大吉大利

(鍾振青寄)

中華籃球勝關西
三十八比三十一我隊被罰二十次
足球北寧勝早大

(日本十一日通信)北寧足球隊抵日以來、第一次對東京文理大學球隊比賽、以六對二獲勝、第二次對日本最强之早稻田大學隊賽於神宮競技場、是日(十一日)適星期休日、加以春光明媚、留學生橫濱華僑、大學前往、爲北寧隊後援、雙方陣容堅固、深幸北寧隊以一對零獲勝、華人觀衆、莫不呈雀躍之狀、

是晚七時、上海籃球隊與關西學院隊賽於甲子園之室內球場、(消息略見電訊、)上半時開場、關西學院隊乘上海隊防備單薄、連獲五球、後半時我隊步驟一致、陣容堅固、關學隊陣線混亂、機會屢失、致以十二對十七被敗於上海隊、下半時雙方一來一往、最後亦因陣線混亂、以十九對二十一敗於上海中華隊、結果三十八比三十一、我軍凱旋、

按關西學院因初學期關係、隊員新舊交錯、練習不足、缺乏耐力、況上海隊來勢凶猛、令人膽寒、上海隊無精彩表演、惟攻擊防守手快脚快而已、茲將兩軍得點及陣容列之、

▽上海隊		擲	罰	犯	分
前鋒	周達雲	五	一	三	十一
前鋒	尹貴仁	三	三	四	九
前鋒	韓振元	二	一	一	五
中鋒	鄒鑑庭	二	〇	四	四
中鋒	李祥龍	〇	〇	〇	〇
後衛	李演雄	三	一	四	七
後衛	王南珍	一	〇	三	二
後衛	陳宗斌	〇	〇	一	〇
總計		十六	六	廿	三八

▽關學隊		擲	罰	犯	分
前鋒	濱谷	一	三	一	五
前鋒	宮垣	四	一	一	九
前鋒	田中	〇	一	一	一
中鋒	岡本	〇	二	一	二
後衛	野澤	一	二	四	四
後衛	波部	三	二	一	八
後衛	小森	〇	〇	〇	〇
後衛	西井	一	〇	〇	二
總計		十	十一	九	三一

上半時　中華十七　關學十二
下半時　中華二一　關學十九

東華足球勝大學聯隊

大學聯足球隊、昨日下午約本市勁旅東華隊作友誼比賽於市中心區體育場、原定四時開賽、嗣因東華來遲、至四時二十分始角逐、而九十分鐘時間、亦縮短爲七十分鐘、兩隊實力伯仲、因係友誼賽、故戰來客氣、上半時東華全軍用命、以一對〇佔先、下半時大學聯隊有良好演出、造成各一平手、後在終前三分鐘、始被東華會萬象華命中、奠定勝局、總結果二對一東華會勝利、茲將昨賽戰經過誌之、

▽東華會　金家標　李義臣　王克厚　張榮才　丁兆成　[illegible]　孫輝章　賈幼良　萬象華　戴麟經

▽大學聯　張金[illegible]　程式昌　劉祖修　伍樹芬　劉祖儒　[illegible]

戴麟經首建奇功

東華逆風而行、殺向聯華陣地、聯華趙露生楊金陵協力防禦、始免於難、旋萬象華東山再起、右路挺進、王克厚左輔右弼、勢甚囂張、殺至相當地域、王克厚派司阿戴、於是戴麟經獨自殺入、衝至球門前三碼處、提腿叩門、恰中橫木彈入網中、首開紀錄、時機五分鐘也、

程式昌功虧一簣

大學聯隊出師不利、個個努力作戰、抱雪恥雄心、程式昌左路出征、越界槃路、沿邊抄進、末三盤旋、已達東華腹地、程乃傳球中央、恰到好處、無奈劉祖修趕之不及、被小張踢成角球、伍樹芬捲土重來、一記高球、劉祖儒奔上迎之以頭、又被小張飛地撲出、劉祖修搭球再進、派司程式昌、程卿枚疾走、衝至球門五碼處、乃施放猛箭、竟中小張身上彈回、功虧一簣、惜哉、末幾上半時告終、

▽東華會　張榮才　金家標　李義臣　王克厚　丁兆成　[illegible]　周光中　萬象華　賈幼良　孫輝章

▽大學聯　韓[illegible]城　蔣光祥　[illegible]　劉始讀　陳年錦　吳德恒　[illegible]

陳年錦造成和局

下半時雙方陣線更動、(列陣如上、)開始接觸、大學聯隊力謀報復、聲勢煊赫、全隊聯絡之進攻力、仍未稍減於上半時、故球勢常在東華門前徘徊、但東華有顧尙勳之加入助陣、增厚實力不少、致大學聯隊有數次良好之機會、俱被擋回、吳德恒得機挺進、派司左路、陳年錦搭住、提起一腳、轟然一聲、直入右角、造成各一和局、

孫輝章奠定大局

大學聯隊得此鼓勵、全隊發奮、戴淑國得吳德恒之接濟、帶球猛奔、突放冷箭、惜被擋回、東華乃直起反抗、全軍直向大學聯隊進攻、末三回合、已環佈球門前、幸聯隊用盡心力、始脫圍困、在時間終了前三分鐘、東華萬象華揭竿而起、派司中央、孫輝章輻全心靈、近個正着、提起一脚、應聲而入、奠定勝局、此時東華知勝利在握、張榮才與李義臣乃對調位子、未幾銀笛長鳴、東華以二對一勝利、

商務印書館本週新書一覽

日期	書名	著譯者	定價	郵費
四月十二日	・英國文學史綱	金東雷著	二元五角	七分
	・歐戰財政史(漢譯世界名著)	Olphe-Galliard著 林光工譯	二元	五分
	呂留良年譜(中國史學叢書)	包賚著	七角	二分
四月十三日	・恆星圖表	陳遵媯著	二元六角	七分
	・說文古文疏證	舒連景著	九角	二分
	宋春舫戲曲集第一集	宋春舫著	三角五分	二分
四月十四日	・中國水利問題(現代問題叢書)	李書田等著 二冊	三元	七分
	・吳仲圭漁父圖卷	吳鎭作	三元二角	五分
	教育法令彙編第二輯	教育部參事處編	五角	五分
四月十五日	・現代心理學(大學叢書)	C. E. Ragsdale著 鍾魯齋 張俊玕譯	二元四角	七分
	人造絲製造法	E. Wheeler著 張澤垚 韋永慶譯	二元	五分
	保護僑民論	謝奐會著	七角	二分
四月十六日	宗教本質講錄(中山文化教育館叢書)	Feuerbach著 林伊文譯	二元	五分
	・南洋獵頭民族考察記(漢譯世界名著)	Haddon著 呂一舟譯	一元二角	五分
	高級職業學校立案須知	教育部編	一角	一分
四月十七日	・數理方法論(科學叢書)	Holder著 鄭太朴譯	四元	一角五分
	植物育種學 卷上	伍呈因著	一元六角	五分
	△魯濱孫飄流記(中華教育文化基金董事會編譯委員會編)	D. Defoe著 徐霞村譯	一元二角	五分

(附註)書名上加・者爲本週特價書　加有△者爲星期標準書　定價照七折發售

外埠函購各書除郵費外另加掛號費八分

本館編印出版週刊　零售每冊二分　預定全年五十二冊一元(國內郵費在內)

早大足球隊昨午抵滬

早稻田大學足球隊、一行廿一人由領隊島田及幹事辻率領、十三日由神戶搭長崎丸離日、昨日下午五時半抵滬、即由上海日報招待赴常盤旅館休息、當晚假日本倶樂部開歡迎會、據島田云、此次該隊來華、計有隊員十九人、內有加茂兄弟・川本・西邑・金・佐野・不破七人、均爲出席上屆世運足球代表、川本現已畢業、但仍爲母校效力、在滬比賽五場、定下月二日返日、不擬他往、明日戰法商陣容如左、

佐野(守門)　上野　吉田(後衛)　鈴木　末岡　金(中衛)　加茂(弟)　西邑　高橋　加茂(兄)　[illegible](前鋒)　(預備)不破(守門)、西村・莊田・黑井(前衛)、川本・中林・長谷川(前鋒)

法商獲錦標
滬聯足球甲組東華棄權
▽勞逸爾與東華會分列亞季軍
▽僅有一場末賽勝負無關宏旨

滬聯足球甲組聯賽、前因申園事件發生、東華會對勞逸爾之賽未能終局、以以致發生裂痕、幾經調解、未有結果、昨據滬聯會通告東華會末賽各場、均作棄權、對隊勞逸爾・臘克斯・法商・蘇克爾四隊各不戰而增兩分、現下甲組賽僅餘法商對西捕一場、已成該會足球之尾聲、賽後即可全部結束、法商已得本屆冠軍、勞逸爾東華會分列亞季軍、最後一戰、得勝誰屬、已無影響於名次、茲錄該會昨日發表之成績如次、

隊名	已賽	勝局	和局	負局	勝球	負球	得分
法商會	十七	十五	二	〇	一一四	三八	三二
勞逸爾	十八	十三	三	二	七四	二二	二九
東華會	十八	十一	一	六	五七	十九	二三
臘克斯	十八	十	一	七	八三	五五	二一
西捕隊	十七	八	一	八	六二	五五	十七
摩芳濟	十八	六	二	十	五二	七一	十四
蘇克爾	十八	四	五	九	三三	六八	十三
葡萄牙	十八	六	一	十一	三六	七六	十三
西商會	十八	三	三	十二	三七	八一	九
暨南隊	十八	三	一	十四	二八	九一	七

東亞女體專籃球隊
首勝粵潔芳女中隊

中央社廣州十五日電、東亞體專女籃球隊、十五日下午五時首戰粵市初中冠軍潔芳女中隊、東亞表演極精彩、博得觀衆掌聲不絕、結果東亞以卅五對十四佔勝、

京聯籃球隊今晚練習

(南京十五日訊)軍校業餘合組之京聯籃球隊、因征滬計劃、即將實現、在滬將有三場比賽、故特加緊練習、定於十六日(星期五)晚七時在業餘體育會球場練習、分黑白兩隊練習時有指導王富臣・顧問黃少良・錢一勳・張東屏・金兆均・徐紹武等在旁指導批評、同時爲提拔及訓練青年選手起見、並約有新軍隊、後進選手、隨時參加練習、門票二角、京聯分隊列陣如左、

黑隊　唐寶堃　王玉增　劉振元　趙杰華　王士選

白隊　鮑文沛　郭震　宮邦傑　張景實　尹鴻祥

楊秀瓊將洗手

(南京十五日訊)「美人魚」楊秀瓊、自世運歸來後、仍在港聖保羅女校攻讀、課餘之暇、南華體育會游泳池上、時可見其芳跡、近據游泳健將陳煥瓊女士自港函致其京中友人、略謂楊秀瓊近況、敍述甚詳、據稱楊秀瓊近來對於游泳角逐一事、將有洗手之意、預料本年雙十節在京擧行之全運會、伊將放棄參加云、

倫敦一幕重要拳擊賽
拜耳昨夜鬥法爾

◎中央社倫敦十五日路透電、前世界重量級拳擊錦標馬克斯拜耳、與不列顛帝國重量級錦標法爾、今夜擧行比賽、社會上對此賽之興奮、爲近年來所未有、門票現已售出一萬七千鎊、仍可望收至二萬鎊、預計觀衆將有一萬三千人、拳場邊沿之座位、售價十一鎊之巨、亦爲空前所未有、拜耳大約可得酬金六千鎊、法爾則可得三千五百鎊、法爾年齡較拜耳小五歲、如能設法躲避拜耳之猛擊、頗有得勝之希望、但相信拜耳獲勝者、爲三與一之比、兩人對比賽之勝利、均自信甚深、拜耳對路透記者稱、本人雖不藐視對手、但必使比賽從速結束、法爾則謂本人將用全力對付、使世人知不列顛之重量級錦標並不如所傳之無用、拜耳現年廿八歲、高六呎二吋、體重二百十磅、法爾年廿三歲、高六呎一吋、體重二百磅云、

體育運動團體須登記

上海市社會局爲健全本市體育運動團體之組織起見、特擬訂體育運動團體登記規則、[illegible]、凡本市體育運動團體均須依照規則呈請登記、[illegible]

美男美女勝世界乒乓

中華全國乒乓協會息、自世界乒乓聯會成立後、年必擧行世界乒乓競賽大會一次、設有男子團體・女子團體・男子單打・女子單打・男子雙打・女子雙打・男女混合雙打等七種錦標、今年爲第十一屆、於維也納之巴魔擧行、比賽亦用時間限制、男女團體錦標均爲美國奪得、此尙爲美國奪得團體錦標之第一次、茲錄各組結果如下、

(男子單打決賽)奧國裴格曼三對二勝波蘭愛立希

(女子單打決賽)美國阿儂和奧國許立徹、

(男子雙打決賽)美國布令特賴麥克柯爾三對二勝奧國裴克曼戈貝爾、

(女子雙打決賽)捷克戴翠莎・伏特可三對〇勝英國斯朋吳特海、

(混合雙打決賽)捷克樊納伏特可三對〇勝捷克柯拉凱特奴弗、

(男子團體決賽)美國勝匈牙利、

(女子團體錦標)美國全勝、

滬中華籃球隊抵東京

同盟社東京十五日電、上海中華籃球隊十六日上午九時由關西快車到東京、

小學聯運各區預選記

吳淞區　吳淞區預選會已於日前在吳淞擧行、[illegible]

高橋區　高橋區預選會[illegible]、推定張傅松・陸[illegible]・張柏生・陸[illegible]等[illegible]

蒲淞區　蒲淞區預選會業經決定於四月十七日上午八時在[illegible]擧行、[illegible]

特一區　第一特區預選會、日昨擧行籌備會、[illegible]

高行區　高行區預選會、日昨擧行籌備會、[illegible]本區預選會定四月十七日擧行、

塘楊區　塘楊區預選會、於四月十三日借浦東中學擧行、[illegible]

中殷區　中殷區運動預選會、於四月十二日借上海市[illegible]擧行、[illegible]

▼田賽

組別	項目	姓名	成績
男甲	跳遠	沈[illegible]	四公尺六九
男甲	跳高	潘[illegible]銑	一公尺二五
男甲	鉛球	楊守[illegible]	八公尺二〇
男甲	手彈	[illegible]從[illegible]	二八公尺二三
男乙	跳遠	徐隆弟	四公尺四三
男乙	跳高	方啓鵬	一公尺一八
男乙	鉛球	周力田	八公尺七八
男乙	手彈	周力田	二七公尺五五
男丙	跳遠	沈宗嗣	三公尺七八
男丙	跳高	朱文德	一公尺一四
男丙	鉛球	穆克勤	六公尺七二
男丙	手彈	丁錦淸	一八公尺四八
女甲	跳遠	王修齋	二公尺八三
女甲	跳高	李佩微	一公尺〇二
女甲	鉛球	鄭成菊	七公尺七七
女甲	壘球	郭成菊	二五公尺
女乙	跳遠	宋銀仙	三公尺〇四
女乙	跳高	徐芳芳	〇公尺九七
女乙	鉛球	徐琴芳	五公尺五三
女乙	壘球	徐琴芳	二一公尺四四
女丙	跳遠	甘蘭[illegible]	二公尺八七
女丙	跳高	劉品玉	〇公尺八八
女丙	壘球	劉品玉	二五公尺〇七

▼徑賽

組別	項目	姓名	成績
男甲	[illegible]公尺	趙茂[illegible]	一四秒四
男甲	二百公尺	楊尚德	三〇秒
男甲	四百公尺	楊洪德	一分八秒
男甲	八百公尺	楊洪德	二分三三秒五
男乙	百公尺	徐隆弟	一七秒
男乙	二百公尺	劉富根	三四秒五
男乙	四百公尺	王克勤	一分一九秒二
男丙	五十公尺	蔡佩璋	八秒九
男丙	百公尺	蔡佩璋	十七秒
男丙	二百公尺	范瑞康	三六秒二
男丙	四百公尺	王忠良	一分一六秒四
女甲	五十公尺	蔡佩薇	八秒四
女甲	百公尺	蔡佩薇	一六秒四
女乙	五十公尺	朱文潔	九秒四
女乙	百公尺	朱文潔	一七秒七
女丙	五十公尺	劉品玉	九秒五
女丙	百公尺	[illegible]雅蘭	一九秒一
女甲	手彈表演	吳慧珍	一六公尺八二
女乙	手彈表演	宋銀仙	一一公尺三五
女丙	手彈表演	孫杏芬	九公尺一〇
女丙	鉛球表演	孫杏芬	九公尺九〇

甘濟區預選賽、本定十九日在交大擧行、茲以場地關係、特經第二次籌備會議決、提前於十八日八時起擧行、並請申國體協大會組問、蕭家康爲總裁判、孫和、章文元等爲各組裁判云、

今晚國際排球
華聯與俄國決鬥
七時一刻開始門票二角

西青主辦之四屆國際排球、自開賽以來、業已四週、意大利九日對美國、及今晚對猶太兩場、以該隊隊員跑離離滬、均作棄權、全部秩序未賽者、僅華聯對俄國一場、兩隊均四戰四勝、今晚相遇、勝者即得冠軍、故無異錦標決賽、按俄國係七屆冠軍、本屆仍擁有泊洛可飛大・乞諾夫等諸健將、實力異常雄厚、惟華聯去年雖最後被挫於該隊、本屆厲兵秣馬、果具雪恥雄心、除原有鄭・麥・楊等諸將外、又得李飛雲・衛鼎彝・丘廣變加入、實力已非昔比、故奪標呼聲極高、龍虎相鬭、必有一番惡戰、實爲本屆最精彩之一幕、比賽定下午七時一刻開始、爲避免觀衆擁塞起見、門票一列售洋兩角云、

華聯怎樣對付俄國
(竹廬)

⑴華聯和俄國在今晚相遇於西青、互奪國際排球錦標、這是西青本季最後一幕精彩排球比賽、最值得我們去欣賞的、

⑵二隊錦標命運、就外報的論載、雖是未有明白顯示、似乎側重於俄國、俄國全隊能合作、卻也有相當理由、但在華聯方面來講、未必沒有希望、排球最重要殺球、照西青規則、在第一排線纔得到殺球機會、所以想取勝的話、必要有一個能殺球的球員、才夠分配、去年華聯只靠鄭亦泉、敗於俄國、多少有點原因、今年華聯的丘廣變、衛鼎彝、鄭亦泉、俄國的普魯可夫、乞諾夫、和爾諾夫、論起來以丘爲個中翹楚、他善於用力、手法精靈、劈球急而有勁、非僚子可及、普魯可夫和鄭亦泉程度相等、所不者普出球成直線射下、頗易攔擋、鄭比較上有角度、其次乞諾夫與和爾諾夫同爲俄隊危險人物、穩當少失漏、如果衛鼎彝熟手、他的壓球最難捉摸、比普・鄭二人還要好、一隊攻的力量、我以爲還是華聯充實、

⑶俄國優點、在於全隊聯絡、能互相契合、華聯缺點、由於少集體的練習、大家沒有了解、比賽起來、一定得不償失、

⑷從歷次觀察得到缺點見地、㈠對方開球、須加倍留意接球、交與一排托起殺球、不可大意失手、予對方獲分機會、記得海青對沙谷爾第二局、就是失在接球上、㈡對方殺球、無論如何、必要人上網攔住、四人退後準備救球、麥・李・擅於此道、對方一受打擊、銳氣便挫、㈢丘・衛・鄭三人中有二人同在一排之內、各人殺球界限預先約好、因爲未經過多次合作、逢到此種境遇、有時會搶打、或是一齊停手相讓、這樣輸了是很可惜的、㈣以前比賽取三局二勝制、若果決賽是採五局三勝、俄國隊長力和戰略都不及華聯、間接對於華聯有利、

⑸此賽非常重要、向西青建議、須增加視線員一人來協助裁判、

中校籃球賽
大夏勝光華

昨日中體聯籃球聯賽、大夏以廿二對廿勝光華、今日秩序誌下、

暨南對大夏(中)在光華

粵東對民立(中)在大夏

馬拉松賽跑
點將錄

本星期日擧行之馬拉松賽跑、賽員名單錄左、

一 金仲康　二 王正林
三 徐德銘　四 何根福
五 曹世章　六 張[illegible]麟
七 許家泉　八 吳文林
九 王衣[illegible]　十 張良
十一 屠[illegible]　十二 范賀植
十三 張[illegible]芳　十四 浦雲清
十五 孫玉麟　十六 何志道
十七 趙文彪　十八 俞學文
十九 周炳章　二十 金志培
二十一 蔡迪新　二十二 [illegible]
二十三 [illegible]　二十四 曹光史
二十五 [illegible]月生　二十六 王[illegible]生
二十七 周[illegible]　二十八 張明德
二十九 倪永[illegible]　三十 吳[illegible]
三十一 林興水　三十二 [illegible]年
三十三 [illegible]仁安　三十四 [illegible]
三十五 方[illegible]富　三十六 沈伯康
三十七 沈冠[illegible]　三十八 [illegible]
三十九 王[illegible]森　四十 陳[illegible]章
四十一 蔡[illegible]義　四十二 [illegible]啓明
四十三 洪[illegible]運　四十四 楊林法
四十五 康[illegible]良　四十六 [illegible]汝榮
四十七 [illegible]山　四十八 孔[illegible]熙
四十九 陳明光　五十 [illegible]復
五十一 蔡仁良　五十二 王世[illegible]
五十三 [illegible]堅　五十四 馬日吉
五十五 李慶安　五十六 [illegible]桂金
五十七 [illegible]俊　五十八 [illegible]文清
五十九 姚仲生　六十 [illegible]大生
六十一 [illegible]仲元　六十二 朱連元
六十三 項[illegible]標　六十四 王[illegible]義
六十五 [illegible]慶　六十六 沈佐洛
六十七 [illegible]凡詠　六十八 丁[illegible]
六十九 傅品　七十 黃浦
七十一 朱世英　七十二 [illegible]京[illegible]
七十三 馮元峰　七十四 [illegible]林慶
七十五 周松林　七十六 方榮富
七十七 顧惠元　七十八 孫[illegible]飛
七十九 曹子里　八十 李文彬
八十一 陳希邁　八十二 [illegible]虎臣
八十三 [illegible]彤[illegible]　八十四 王光[illegible]
八十五 [illegible]鑫　八十六 王[illegible]
八十七 方作義　八十八 陳文昌
八十九 [illegible]菊生　九十 余榮山
九十一 路德　九十二 [illegible]如泉
九十三 林如南　九十四 常家明
九十五 桑可芳　九十六 [illegible]仁深
九十七 [illegible]祥福　九十八 胡[illegible]鋒
九十九 朱[illegible]誠　一〇〇 [illegible]章祺
一〇一 萬惟義　一〇二 丁興[illegible]
一〇三 徐克忠　一〇四 [illegible]寶生
一〇五 張步高　一〇六 劉振[illegible]
一〇七 朱有福　一〇八 王道[illegible]
一〇九 萬金生　一一〇 徐國[illegible]
一一一 [illegible]榮法　一一二 [illegible]連仁
一一三 王[illegible]金　一一四 金[illegible]生
一一五 徐[illegible]根　一一六 孫[illegible]
一一七 [illegible]

▽公開手球昨賽結果

郝克令 勝 傅拉克(棄權)

嚴兆蓉(廿一—二十)[illegible]

陳林安(廿一—七)丁炳[illegible]

克拉姆(廿一—八)加特帶

[illegible](廿一—十二)[illegible]

郝更生章輯五來滬

○中央社南京十五日電、郝更生章輯五十五日下午赴滬視察體育、定十八日趕回出席十九日全運籌委會常會、

文明之害

處今之世而說文明有害恐認爲不當者必大有人蓋今日世界之所自詡者文明也人類之所致力者文明也何害之足云此言似亦不無有理惟醫家以及飲食學家均以人類愈文明其腸胃愈趨於遲鈍結果便秘之患亦愈劇是故君如不能回復先民茹毛飲血之習慣即須不時一服潤腸劑藉以免避文明人所難免之便秘若問潤腸何藥爲佳則世界各文明國男女均讚韋廉士紅色清導丸爲盡美盡善擧一反三試聞田啓高君之言可也

田君係浙江蕭山閔壩田賦征收分櫃主任其來書云「鄙人素患便秘屢試各藥未有效驗迨服清導丸即覺腸潤便通日行有序矣」

清導丸統治因內臟積滯而起之各症如肝火膽疾氣服眩暈頭痛神疲口臭等等

各藥房皆有出售或逕向上海江西路四五一號韋廉士醫生藥局購買每瓶法幣七角六瓶三元五角郵力不取

韋廉士紅色清導丸　TRADE MARK　PINKETTES

克淋儂

淋病患者劈頭遇到的 急性淋中最痛苦的疾患

急性淋毒性尿道炎，是淋病患者劈頭遇到的疾患。患者初覺發熱惡寒，尿意頻數，劇則膿血交併，痛苦萬分，此時如能予以合理的醫治，則此時的淋病，亦易治愈。惟對於醫治方法，須予以十分注意。尤其內服藥中之特別審慎。

淋毒精阜炎時的腫大

正常之精阜炎

「克淋儂」一藥，係用黃色素等混合製劑，服後能在最短期間，發生了一種抗淋殺菌作用，包圍病菌以撲滅之，而克葵膏炎殺菌利尿鎮痛之效。如淋病初起，及成慢性淋，尿道口腫大，攝護腺炎，睾丸炎等服之均有良效。毫無副作用。婦女淋病白帶，亦可服「克淋儂」，善能掃除淋病白帶。

●克淋儂每瓶二元九五角

補體康

人體發育與內分泌關係 智力體力均握於此等器官

近世內分泌療法以「補體康」一藥為適當，因該藥係用睾丸精及維他命蛋黃素等製劑。故有助長發育之功。頭痛失眠，心悸亢進，精神易感疲勞，記憶力薄弱，遺精滑精等症，均可服用。服後肌肉充實，思力敏捷，精神活潑，睡眠甜蜜，恢復健康。

●補體康每瓶五元

肺病治法

肺病已成空洞

「補肺拿爾」一藥，為治療肺病之良藥。能撲滅肺結核菌，其功效甚為優秀。凡患者咳嗽頻頻，盜汗淋漓，咯血咳痰不爽，氣促胸悶，貧血等皆可服用。至於小兒百日咳，老年哮喘亦可服之。

●補肺拿爾每瓶二元五角

婦女調經藥

婦女月經紊亂，身體不全，可服女用「補女寧」[illegible]。男用「補體康」功效相同。●補女寧每瓶五元

淋病外用藥

「克淋水」為淋病外用要藥，[illegible]及其他一切淋病，[illegible]。●抗淋水每瓶二元五角

婦女白帶藥

「卡而雪坍陰道片」可為女子淋毒白帶之外用要藥。[illegible]●卡而雪坍陰道片每瓶二元五角

關於胃病之根治

[illegible]●[illegible]每瓶二元五角

遺精挽救

[illegible]●耐而斯遺精片每瓶二元

上海海爾登藥行 外埠函購

電話一九五九六

各埠分售處

[illegible]

西班牙內戰立即終止 已非八十年不能復興

擬組超然政府

英倫傳調停計劃

◎巴黎十五日國民新聞社電、中立人士今日統計西班牙自發生內戰以來、物質損失已達美金一・七四〇・〇〇〇・〇〇〇元、假使戰事即告終止、農工業立即恢復原狀、亦非八十年不足以復興、何況農工業決無即行復原之望、

◎倫敦十五日國民新聞社電、此間左派政界人士今日傳稱、調停西班牙內戰計劃、現已向政府與叛軍當局提出、主張首由西班牙中立將校組織獨裁政府、善後問題則徐圖討論、雙方對此初尚贊同、惟最後能否成功、則無把握云、

◎倫敦十五日國民新聞社電、不干涉委員會今日通過、西班牙海陸全部監察計劃、定於本月十九日夜半、開始實行、

將左右兩派政府推翻 組超然派軍事獨裁制

倫敦十五日中央社哈瓦斯電、每日民聲報頃載稱、「西班牙國頃發生一種陰謀、擬將瓦倫西亞共和政府與蒲爾哥斯國民軍政府、悉予以推翻、而代以超然派軍事獨裁制、此種計劃之主持人、暨新政府之領袖、聞當以馬德里城市防委員會主席米亞加將軍任之、至此項計劃之發起人、則係超然派政客與旅外僑商、彼等深信內戰當時雙方苟欲獲得完全勝利、非使國家陷於萬劫不復不可、而隨以俱來者、非白色恐怖、即赤色恐怖、均非國家之福、爰擬向政府軍與國民軍雙方軍事領袖秘密接洽、藉以試探意見、一俟獲有成議、即當逼令共和政府內閣總理加巴里羅、國民軍總司令弗朗哥將軍、同時下野、從而組織事務內閣」云、

馬德里近郊 國民軍採取新攻勢

雙方陣地仍無變動

比斯卡灣將發生海戰

馬德里十五日國民新聞社電、近畿叛軍向政府軍總攻六日、已告失敗、即於今日乘機在前王御園及大學區一帶採取新攻勢、惟戰事仍陷於膠着狀態、截至現在止、兩軍陣線、均無變動、

◎安達伊十四日中央社路透電、比斯卡灣日夕恐將有海軍大戰、據此間接到消息、改組之西班牙艦隊中之軍艦若干艘、現正向比斯卡灣進發、國民軍之軍艦必將迎敵之、

◎桑坦特十五日中央社路透電、天氣雖劣、然政府軍依然前進、今日已克復比爾波陣線之比根山、而可控制安荽沃拉要隘、同時據薩拉蒙加所發表之國民軍公報、加泰隆軍隊在桑特荽第里亞方面取攻勢、但被擊退、政府軍陣亡四百零七人、

◎巴黎十四日國民新聞社電、西班牙巴斯克軍當局今日宣稱、比斯開灣沿岸一帶現有四十三萬人缺糧待斃、因叛軍封鎖而被阻於法境之糧食、則有六千噸之多云、

英保護商船政策

工黨彈劾案否決

工黨指責政府前後立場 政府以不干涉政策答辯

◎倫敦十四日中央社哈瓦斯電、關於英國商船被阻不得駛往西班牙北部比爾波港一事、本日午後、下議院辯論結果、當以三百四十五票對一百三十票之多數、否決工黨議員所提出之動議案、而對政府表示信任、茲紀辯論經過情形如下、

議會旁聽擁擠

本日午後、下議院開會討論工黨黨團所提出之動議案、內稱、「政府對於英國商船在其合法之場合內、竟不能加以保護、實深為遺憾」云、開會時、外交團席與旁聽席內、極為擁擠、西班牙駐英大使阿斯格拉德亦在其列、頗為一般人所注意、

工黨攻擊政府

最初發言者、係工黨黨團主席阿特里少校、略謂、英國對於西班牙內亂、雖採取不干涉政策、但英國商船、祇須不運載軍械子彈、則與西班牙往來通商、自不在禁止之列、前值阿比西尼亞戰事、吾人不嘗稍同行兇、以屠殺自由之人民、今對於西班牙內戰、是否亦採取此種立場乎、要知政府並無權利要求英國水手自甘屈伏、坐視西班牙婦孺枵腹以斃、而不加以援手、抑彼西班牙國民軍、並未獲得國際地位、且即令國民軍有權宣佈將比爾波港正式加以封鎖、則按照國際法、亦不應擊沉中立國之船隻、吾人曾接巴斯克自治邦主席阿基爾來電、內稱、巴斯克邦領海內安全無事、英國船隻倘有所遲疑、不敢駛至比爾波港、此即證明英國海軍在公海上不能担負保護商船之責云、在吾人、恥莫甚焉」、

內相代表答辯

至是、內務大臣西門、乃代表政府、駁斥阿特里之語、謂此種說法、殊屬不合邏輯、吾不干涉西班牙內亂之政策、英國政府曾與法國勃魯姆內閣共同商定後行之、自去年八九月以來、英國船隻、即已受西班牙政府警告、務勿駛入叛軍所佔領之港內、以免發生危險、同時英國海軍部、則曾勸告開往西班牙之船舶、暫在直布羅陀港及西爾太島寄碇、俟接得訓令後、再行開往西班牙各港口、且英國政府向不承認合法封鎖狀態之存在、但曩時西班牙巴斯克邦政府、擬實施封鎖時、英國所採取之態度亦然、西門之結語則謂、英國海軍實力、足以保護本國商船、以駛至西班牙任何港口、此為毫無疑義、惟必調遣大批水雷掃除艇隊、在西班牙附近海面、有所行動而後可、若然、則勢必完全放棄不干涉政策矣云、

自由黨提德法

繼由反對派自由黨領袖即前蘇格蘭事務大臣辛克萊爵士發言、謂去年十二月間、西班牙政府軍軍艦、曾截留德國商船「巴洛斯」號、嗣後、德國海軍採取強硬態度、遂乃平安無事、今英國在若干場合、對於國民軍似亦當採取相類似之態度、又爾據泰晤士報駐巴黎訪員消息、法國政府曾提議由英法兩國海軍艦隊合作、以保證對西班牙中立、受人尊重、並現請求英國政府、應自動贊助法國此項提議云、

否認法有提議

至是、艾登外相起立、謂法國政府並未有此項提議

贊成政府政策

保守黨極右派領袖邱吉爾繼辛克萊發言、表示贊成政府所行政策、謂「吾人苟欲就近著弱者而擊之、而置遠者強者於不顧、則吾人不免失其公平之道、彼公平之道、則對於西班牙事件、固最有效用者也」、又謂不干涉西班牙內戰之主要理由、乃在於對西國內戰當事雙方、等量齊觀、而無所軒輊於其間、邱吉爾繼乃稱道艾登外相、謂「過去六七個月以來、吾國外交賴艾登之指導、乃得不至墮入陷穽」、

六年三段計劃

邱吉爾副就西班牙之亂、提出六年計劃、分作三個階段、以謀逐步解決、第一階段、應使國內政治感情趨於緩和、第二階段、組織各黨各派混合政府、第三階段、則恢復議會制度、並謂、「西班牙民族雖甚高傲、其在將來、斷不至拒絕外界援助、俾其國家納入常軌、日後萬千西班牙人民、不堪分崩離析之苦、則外界之援助與壓迫、當屬必不可少也」

彈劾案被否決

至是艾登外相復起而發言、謂關於西班牙境內各國志願兵之撤退問題、不干涉內亂調整委員會、現定於明日開會加以討論、故在此際、採取鹵莽步驟、致令不干涉協定撕成廢紙、實非計之得者云、最後下議院乃投票表決、卒將工黨動議案予以否決、

西國民軍軍艦

向法輪開砲

勒令停駛檢查

◎菲洲國際中立地丹吉爾港十五日中央社哈瓦斯電、西班牙國民軍所屬砲艦「達多」號、頃於本日午前六時向法國輪船「洛克薩納」號開砲兩發、勒令停駛、聽候檢查、「洛克薩納」號船主當用無線電報告附近法國軍艦、延至午前七時、始獲解除監視、

減低關稅壁壘之談判

英金融界謂 尚屬遙遙無期

倫敦十四日中央社哈瓦斯電、財相張伯倫昨在下院中發表宣言、稱渠此時不必開始進行談判、以謀減低國際貿易之各項障礙、此項宣言發表之後、金融界人士均謂、減低關稅壁壘之談判、業已展緩開始、且尚屬遙遙無期、蓋就此項談判、英國主張、可分為三項、㈠各國貨幣匯價、應較為穩定、㈡不列顛帝國會議、將於下月中舉行、現當等待會議結果而定之、㈢英國願先與美國訂立商約、綜上觀之、英法兩國委託比國齊蘭總理所進行之調查工作、（指調查解除國際貿易障礙之可能性）純屬一種準備性質、且係理論的、而非實際的、即世界糖業會議之成功、現亦僅係一種臆想而已、

傳墨索里尼將報聘德國

德要人亦將正式聘義

◎羅馬十五日中央社哈瓦斯電、消息靈通人士頃宣稱、首相墨索里尼於本月二十四日、在威尼斯港與奧國國務總理舒斯尼格會晤之後、或即於當日前往德國、會晤該國元首希特勒、希特勒曾於一九三四年間聘問義國、乃以此行報之、屆時所當進行之談話、僅以促進雙方友好關係為限、不及其他、此外德國政府要人若干人、如外長牛賴特、宣傳部長戈培爾、航空部長戈林將軍、亦當正式聘問義國、至該國勞工陣線領袖勞伯萊博士、刻已抵達羅馬、尚在考察中云、

沙赫特在比京發表談話

欲國際經濟狀況進步 先解決各種政治問題

德準備與各國合作共謀復興經濟 稱此行與比總理僅討論一般經濟局勢

◎比京十四日中央社哈瓦斯電、[illegible]

希望齊蘭任務成功

[illegible]

反對黃金減值之謠

[illegible]

德比談話分兩部份

◎比京日[illegible]

沙赫特表示

德並不拒絕蘇聯加入歐洲協約

◎比京十四日中央社路透電、德意志銀行總裁兼代理經濟部長沙赫特博士、今日接見報界代表時、諸代表曾發詢問曰、德政府是否擬繼續拒絕蘇聯加入歐洲協約乎、博士答曰、不然、德國今與蘇聯有重要之貿易、余殊希望兩國間之貿易將更發達云、

[illegible]

德勞工陣線領袖勞伯萊 晉謁墨索里尼

◎羅馬十五日中央社路透電、德國勞工陣線領袖勞伯萊博士、來此之後、頃於昨日午後、晉謁首相墨索里尼、義國政府並贈以三等玉冕勳章、聞又走訪工業聯合會與工業職工聯合會、義國實業界即當派遣代表前往德國報聘、

蒙德宴會議原則通過

埃及廢除領判權

◎蒙德宴十五日中央社路透電、埃及領事裁判權委員會、今日討論草約第一條、一致在原則上贊同廢止該權、但草約該條文字須稍加修止、故並決議以此移交起草委員會起草辦法、

完成廢除程序時期

蒙德宴十五日中央社路透電、埃及廢止領事裁判權之會議、今晨開會討論完成廢除程序之過渡時期、此乃議程中最重要事項之一、法國主張十八年、埃及則祇允十二年、大約十五年之折中辦法、可為各方面所接受、法國提出修正文、主張將過渡時期、分為三個階段、㈠維持現狀、外人法官有出缺者仍以外人補充、㈡逐漸減少外人法官至三分之一、㈢外人法官全數解職、英國提議在以英埃條約為根據之草約中、宜加入一條、載明埃及王担任不實行對於任何外人加以歧視之法案、

俄金在英市場出售

◎倫敦十五日中央社哈瓦斯電、英國與蘇聯當局近曾進行談判、俾蘇聯所產黃金得在英國市場出售、頃已磋商就緒、按蘇聯所產黃金新近運來此間者、為數不少、

鹽務機關局處長人選

財部昨明令發表

◎南京十五日電、財部對產鹽及銷鹽區域之鹽務機關、業經令飭鹽務總局遵照新組織法規定、籌備改組就緒、計產鹽區域共設鹽務管理局十一所、銷鹽區域共設鹽務辦事處七所、此項局處長人選、均經該部於十五日明令發表、茲探悉如次、長蘆鹽務管理局局長李翰華（代）、副鄭梅雄、山東鹽務管理局長李楨潘、副成忠宜、河東鹽務管理局長蔡國器、副柏克、兩浙鹽務管理局長周宗華、副伍立夫、福建鹽務管理局長劉樹梅、副崔偉德、兩廣鹽務管理局長唐賓、副華勒克、雲南鹽務管理局長唐石頑、副巴岡文、兩淮鹽務管理局長姚元綸、副郝戈登、松江鹽務管理局長宋子安、副盧力貝、四川鹽務管理局長繆秋杰、副浦克禮士、西北鹽務管理局長水崇遜、鄂岸鹽務辦事處長劉宗翼、副處長丁瑞門、湘岸鹽務辦事處長陳如金、副雷司、西岸鹽務辦事處長郭菘宗、副葛費納、皖岸鹽務辦事處長陳紀銓（代）、副加籟爾一、晉北鹽務辦事處長孟興富、副柴倍敏、河南鹽務辦事處長府守一、副坦以禮、陝西鹽務辦事處長戴沂、副阿親澤斯基、

▼▲▼▲

王正廷定期赴美

我國新任駐美大使王正廷、定二十一日由滬乘坐大來輪船公司之柯立芝總統號輪赴美履新、本埠各界名流張之江趙晉卿顏福慶徐寄廎等、及基督教各團體均定今日餞餞、

蘇聯大使到滬

蘇聯駐華大使鮑格莫洛夫氏、月初回任抵滬後、日前入京晉謁王外長致敬、現已公畢、昨晨返滬、將在滬暫住云、

哈士蘭

內服

六零六

凡因血液不潔而起之內外各症，服之內消外散，奏效尤速！

根除梅毒良藥

上海太和大藥房發行